മലയാളനാട്

വാരിക

പുസ്തകം ഇരുപത്തിനാലു

ലക്കം നാൽപ്പത്തിരണ്ടാമത്തെ ചക്കു

ലേഖനം

ഇരുപ്രസ്ഥം
—കെ. വി. വിജയൻ 3
മദ്ധ്യസന്ധിബുദ്ധമല്ല മാർഗം
—എ പി. ഉദയഭാനു 6
മുകുന്ദന്റെ കഥകൾ
—പി. കെ. ശ്രീനിവാസൻ 59

നോവൽ

സമാധാനം എന്ന സുൽത്താൻ
—എൻ. കൃഷ്ണൻനായർ 9
ഒരുപിടിനിഴലുകൾ
—പത്മൻ 12
ജന്മാന്തരങ്ങളിലൂടെ നിറയുന്ന പൂവ്
—തകഴി ശിവശങ്കരൻനായർ 25
അക്കിപ്പുറം
—ശ്രീധരൻ ചമ്പാട് 42
രണ്ടു മുഖങ്ങൾ ഒരു മനസ്സ്
—തൊപ്പിൽ രാമചന്ദ്രൻപിള്ള 55

കഥ

ചിരിക്കരുത്
—ടി. കെ. ശങ്കരപ്പിള്ള 36

കവിത

രാജാക്കന്മാരും പൂച്ചകളും
—ഡി വിനയചന്ദ്രൻ 11

പംക്തികൾ

വായനക്കാരുടെ കണ്ണുകൾ 2
നോക്കുകുത്താത്ത തീരങ്ങൾ
—എസ്. കെ. നായർ 16
രംഗപ്രവേശനം
—മവന്നിവാസുപിള്ള 20
ഡോക്ടറുടെപംക്തി
—ഡോക്ടർ കാനംശങ്കരപ്പിള്ള 51
സിനിമ 63

മുഖചിത്രം: ഇ പ

ഫോട്ടോ: എം. പി സുരേഷ്

25th April 1982 1157 വാല്യം 12 Phone 2825, 8362

ചീഫ് എഡിറ്റർ
എസ്. കെ. നായർ

എഡിറ്റർ
ടി. ടി. സി. നായർ

വായനക്കാരുടെ കത്തുകൾ

നിഴലുകൾ

നിഴലുകളെ കാത്തിരിക്കുകയായിരുന്ന ഇരുനാളും. ടേവിൽ നൽപ്പുത്തിയ ഞാൻ ലക്ഷ്മിയമ്മയുടെ കാളുകളിൽ അവയെ കണ്ടെത്തി, നിറമുള്ള 'മനുഷ്യരിടി നിഴലുകളെ' പത്മരാജൻ ആത്മകഥാപരമായ ആനോവൽ ഇടർന്നവായിക്കുവാൻ ആകാംക്ഷയോടെ കാത്തിരിക്കുന്നു. എസ്. കെ. നായരുടെ 'പാർവ്വതി' മനസ്സിനെ ആർദ്രമാക്കുന്നു.

കെ. ഭക്തവത്സലം
ക്ലീക്കാട്ടുകളം.

വളർച്ച

നോക്കത്താത്തതിരുങ്ങളും കടന്ന് മനുഷ്യരിടിനിഴലുകളുമായി അത്തിപ്പറമ്പും ഇരുപ്പുസ്ഥവും പിന്നിട്ട് വാഹനം മുന്നോട്ടുതന്നെ. ഭാഗ്യമാരുടെ കഥകൾപറയുന്ന 'മലയാളനാടി'ന്റെ അടിക്കുറിപ്പുള്ള വളർച്ചയിൽ അഭിനന്ദനങ്ങളർപ്പിക്കട്ടെ.

ബക്കർ
ദോഹ.

യുവസാഹിത്യകാരന്മാർക്ക് ക്യാമ്പ്

കവിത, നാടകം, കഥ എന്നിവയുടെ രചനയിൽ താൽപ്പര്യമുള്ള യുവസാഹിത്യകാരന്മാർക്കുവേണ്ടി 1982 ഏപ്രിൽ 29, 30, മേയ് 1, 2 എന്നീ തീയതികളിൽ തിരുവനന്തപുരത്തുവച്ച് ഒരു ക്യാമ്പ് നടത്തുവാൻ കേരള സാഹിത്യ അക്കാദമി തീരുമാനിച്ചിരിക്കുന്നു. തിരുവനന്തപുരം, കൊല്ലം, ആലപ്പുഴ എന്നീ ജില്ലകളിൽ നിവസിക്കുന്ന 25 വയസ്സുവരെ പ്രായമായ യുവസാഹിത്യകാരന്മാരെ നോക്കിയാണു് ഈ തെരഞ്ഞെടുപ്പ് നടത്തുക. ക്യാമ്പംഗങ്ങളുടെ യാത്രാച്ചെലവും താമസച്ചെലവും അക്കാദമി വഹിക്കുന്നതായിരിക്കും. വിശദവിവരങ്ങൾക്ക് സ്വന്തം മേൽവിലാസം രേഖപ്പെടുത്തിയ കവറിൽ 50 പൈസയുടെ സ്റ്റാമ്പൊട്ടിച്ച് സെക്രട്ടറി, കേരള സാഹിത്യ അക്കാദമി, രാമൻഹാൾ റോഡ്, തൃശൂർ-680001 എന്ന വിലാസത്തിൽ എഴുതുക.

നിലവിളിയുടെ മാറ്റൊലി

ബാലകൃഷ്ണൻനായരുടെ നോവൽ അവസാനിച്ചതിൽ ആത്മാർത്ഥമായ ദുഃഖമുണ്ട്. രജിയും വിജിയും ദേവനും മനസ്സിൽനിന്നു മായുന്നില്ല. അടുത്തകാലത്ത് വാരികയിൽ പ്രസിദ്ധീകരിച്ച നോവലുകളിൽവെച്ചേറ്റവും ഏറ്റവുമായിത്തോന്നിയതു് "നിലവിളിയുടെ മാറ്റൊലി"യാണ്. രചയിതാവിനും നോവലിസ്റ്റിനും അഭിനന്ദനങ്ങൾ.

— ബാലൻ, കോഴിക്കോട്

പത്മിനിയെക്കുറിച്ച്

പ്രശസ്ത ചിത്രകാരിയായ പത്മിനിയെക്കുറിച്ച് എഴുതിയ ലേഖനം വായിച്ചു. ഇപ്പോഴും പ്രസക്തി നഷ്ടപ്പെട്ടിട്ടില്ലാത്ത അവരുടെ രചനകളെക്കുറിച്ച് ലേഖകൻ ഓർമ്മിച്ചതു് ഉചിതമായി. എങ്കിലും പത്മിനിയെക്കുറിച്ചുള്ള സമഗ്രമായ പഠനമായിരുന്നില്ല ആ ലേഖനം. അവരുടെ ചിത്രകലാജീവിതത്തിന്റെ വിവിധ ദശകളെ ഉൾഗ്രഥിച്ചുകൊണ്ടുള്ള ഒരു പഠനമായിരുന്നെങ്കിൽ ലേഖനം കൂടുതൽ ശ്രദ്ധിക്കപ്പെടുമായിരുന്നു. എങ്കിലും ലേഖകന് അഭിവാദനങ്ങൾ.

—ദേവൻനമ്പൂതിരി, ചിറാട്.

പത്മന്റെ നിഴലുകൾ

പത്മരാജന്റെ നോവലുകൾക്കുള്ള സാരള്യം പ്രത്യേകം എടുത്തുപറയേണ്ട കാര്യമാണ്. ആത്മാവിന്റെ നിഴലുകളും നിലാവിന്റെ ചിറകുകളും ഒഴുകിവീഴുന്ന ഒരുപിടിനിഴലുകൾ വളരെ ഹൃദ്യമായിരിക്കുന്നു. അഭിനന്ദനങ്ങൾ.

—ശങ്കരൻകുട്ടി, കൽക്കുളം-17.

ഇന്ദിരയ്ക്ക് പ്രിയങ്കരമായ ഒരു വിഷയമായിരുന്നു. ചിലിയിലെ മാർക്സിസ്റ്റു് പ്രസിഡന്റായിരുന്ന അലൻഡെ (Allende) യെ വധിച്ചപ്പോഴും തന്നെയും വധിയ്ക്കുവാൻ അന്താരാഷ്ട്രീയ സാമ്രാജ്യശക്തികൾ ശ്രമിയ്ക്കുന്നുണ്ടെന്നും. ഈ രഹസ്യം അവർ പല വേദികളിൽ പല രൂപഭാവങ്ങളിൽ ആവർത്തിച്ചു. ഇന്ത്യൻ ശക്തികളെക്കുറിച്ചും, വൈദേശിക ഹസ്തത്തെക്കുറിച്ചും, കടലുകടന്നുവരിയിട്ട വരുന്ന ശത്രുവിനെക്കുറിച്ചുമൊക്കെ അവർ സംസാരിച്ചു. തന്റെ കുടുംബത്തിനോടും തന്റെ കാഴ്ചപ്പാടുകളോടും വിയോജിയ്ക്കുന്നവരെയെല്ലാം ഈ രാഷ്ട്രാന്തരീയ ഭീഷണികളുടെ ദേശീയ ഉപാധികളായി ഇന്ദിര ചിത്രീകരിച്ചു. ഇങ്ങിനെയാണ് ജയപ്രകാശനാരായണനെപ്പോലെയുള്ള ദേശസ്നേഹിയെ ഫാഷിസത്തിന്റെ സിംബോക്കാക്കാനുള്ള ഒരു ശ്രമം അവർക്കുണ്ടായതു്. ലോകസാമ്രാജ്യത്വം ഇന്ദിരയെ ഇത്രയും ഏകാഗ്രതയോടെ വേട്ടയാടാൻ കാരണം അവർ ഇന്ത്യൻവിപ്ലവത്തിന്റെ അച്ചാണിയാണെന്നതുതന്നെ, അല്ലാതെ മറ്റെന്തു്? പടിഞ്ഞാറൻരാജ്യങ്ങളുടെ സന്തതസഹചാരിയായ ഒരു വിപ്ലവകാരിയെ അവർ വധിച്ചതിൽ അവരുടെ ഗൂഢാലോചനയുണ്ട

അറിയിപ്പ്

അവിചാരിതമായ ചില കാരണങ്ങളാൽ ഈ ലക്കം "സാഹിത്യവാരഫലം" ചേർക്കാൻകഴിഞ്ഞിട്ടില്ല.

—പത്രാധിപർ.

മേഖലയെക്കുറിച്ചു കൂടുതലറിഞ്ഞതിനുശേഷമുണ്ടായിരുന്ന നിലവിധി സ്വാതന്ത്ര്യപ്രസ്ഥാനങ്ങളുടെ അനന്തരാവകാശികളാണ് മൂന്നാംലോകരാജ്യങ്ങൾ. എന്നാൽ സ്വാതന്ത്ര്യലബ്ധിയോടെ ഈ പ്രസ്ഥാനങ്ങൾ തിരോഭവിക്കുകയും, പുതിയ ഭരണനേതാക്കന്മാർ അന്താരാഷ്ട്രങ്ങളുടെ രാഷ്ട്രങ്ങളുടെ എന്നപോലെ വമ്പിച്ച വിദേശ, ധനശേഖരങ്ങളുടെ, അധിപന്മാരാവുകയും ചെയ്തു. സാക്ഷരതയിൽനിന്നും രാഷ്ട്രീയ ബോധത്തലങ്ങളുടെയും അഭാവത്തിൽ, അങ്ങിനെ, കോളനിജനതകൾ കൈവിട്ടും തവിട്ടുമായ പുതിയ സാമ്രാട്ടുകളുടെ, പ്രാകൃതചക്രവർത്തിമാരുടെ, അധീനതയിലേക്കുനീങ്ങി.

എന്നിരിക്കിലും സാമ്രാജ്യവിരോധകാലഘട്ടത്തിന്റെ സംഭരണങ്ങളും വായടിത്തവും ഈ പുതിയ നേതാക്കന്മാർക്ക് തികയുമായിരുന്നു. പണ്ട് താൻ പട്ടാളക്കാരനായിരുന്നകാലത്ത് തന്റെ കാമാർത്ഥത നിരസിച്ച ഇന്ത്യൻ സുന്ദരിയോടുള്ള വിദ്വേഷം പിൽക്കാലത്ത് ഫ്രഞ്ചുകാരോടു് ഇദി അമീൻ തീർക്കാണ്ട "ഡിപ്ലമസി"കളായി രൂപാന്തരപ്പെട്ടു. സ്വകാര്യതലങ്ങൾ കൈമാറലുകൾ, കെട്ടിപ്പു്, പിരിച്ചുപറി കൊലപാതകം— ഇതൊന്നുതന്നെയും നിർദ്ദോഷമായ തെ വാഗർത്ഥസംസ്കൃതി മൂന്നാം ലോകസ്വേച്ഛാധിപതികൾക്ക് തികയുമായിരുന്നില്ല താനും.

മൂന്നാംലോകരാജ്യാധിപന്മാരായി എത്തിച്ചേർന്നവർ, വിമോചനത്തിന്റെ ഭർത്താക്കന്മാരിൽ, അങ്ങിനെ പ്രതീക്ഷിച്ചതുപോലെ കാരികളായിത്തീർന്നു! ഈ സമസ്യയിൽ സോവിയറ്റുയൂണിയനാകട്ടെ, അമേരിക്കൻ മുതലാളിത്തമാകട്ടെ, പരിഹരിച്ചുതന്നില്ല. കാരണം മൂന്നാംലോകം പ്രാകൃതത്തിന്റെ മേഖലയാണു്, പുരോഗമനത്തിന്റെ അസംസ്കൃതപദാർത്ഥസഞ്ചയമാണു്.

എന്നാൽ, സത്യം ചെപ്പടിവിദ്യയുടെ പുറകെ, നിർദ്ദയമായി, സ്ഥിരചിത്തതയോടെ, കടന്നുവരുന്നു. എല്ലാ അസത്യങ്ങൾക്കും ജീവിതപരിധികളുണ്ടെന്നതാണു് 9 പ്രകൃതിനിയമം. അല്ലഹബാദു കോടതി, നിയമത്തിന്റെ വെളിച്ചത്തിൽ, തന്റെ ജോലി നഷ്ടപ്പെടുത്തിയപ്പോൾ, ആ വിധിയിലൂടെ വഴുതുന്നതിനുപകരം അതിനെ സാമ്രാജ്യത്വത്തിന്റെ ആക്രമണമായിചിത്രീകരിയ്ക്കാൻ ഇന്ദിരയുടെക്ഷിപ്രത തന്നെ സ്വന്തം ജോലിപ്രശ്നം സ്വന്തം കുടുംബപ്രശ്നം, ദേശീയവും ചരിത്രപരവുമായ പ്രശ്നങ്ങളായിമാറി. അടിയന്തരാവസ്ഥ, അങ്ങിനെ, വമ്പിച്ച ഒരു ബഹുജനവിപ്ലവത്തിന്റെ ഉപാധിയായിത്തീർന്നു! അല്ലഹബാദു കോടതിവിധിവരുമ്പോളും ഈ സ്നേഹം എവിടെയായിരുന്നു? ഇന്ദിരാനിങ്ങൾ എവിടെയായിരുന്നു? സഞ്ജയനെയുമൊരാജാവായി വാഴിയ്ക്കാനും, അങ്ങിനെ സാമ്രാജ്യത്വപ്രസ്ഥാനത്തിന്റെ ഇതോസി (ethos) നെ കൈടമറിയ്ക്കാനും ഈ "ചരിത്രമുത്ത"ും "ഡിപ്ലമസി"യുമൊക്കെ ഇന്ദിര ഉപയോഗിച്ചു എങ്കിലും സത്യം ഇന്ദിരയുടെ അളക്കുപുറത്തായിരുന്നു. വ്യക്തിമാഹാത്മ്യത്തിന്റെ അതിരുകൾക്കപ്പുറത്താണു് അതിനു് ഒരു പ്രസക്തിയുണ്ടായിരുന്നില്ലതാനും.

എന്നാൽ പുതിയൊരു കിഴക്കുവഴക്കം ഇന്ദിര ഉണ്ടാക്കിവച്ചു. നമ്മുടെക്കുൾ കൂടുതൽ പ്രാകൃതമായ ചില ആഫ്രിക്കൻരാഷ്ട്രങ്ങളിൽ നടക്കാറുള്ളതുപോലെ: ഫിനാൻഷ്യർ സെക്രട്ടറിമാരുടെയും കുടുംബാസൂത്രണത്തിന്റെയും ചരിത്രസംഘട്ടനങ്ങളുടെ മുഖം മൂടി അണിയിക്കുന്നതിനുള്ള പ്രയോഗസാധുതയുള്ള ഒരു സൃഷ്ടിച്ചുവെച്ചു.

ഈ പ്രയോഗസാധുത മാത്രമായിരുന്നു മേനകയുടെയും ആയുധം. സോണിയയ്ക്കെതിരെ അവർ തൊടുത്തിയ നാണയം പോയിന്റ്, ഇന്ദിരയുടെ അമ്മാവിയമ്മ അല്ലഹബാദു് ഹൈക്കോടതി വിധിയ്ക്കുത്തരം ഒരു കുടുംബവൃത്തസാഹത്തിന്റെ കോമാളിത്തമാപ്പി അണിയിച്ചു.

അതെന്നു്, അങ്ങുമാത്രമാണു്, നോംനമ്മർ, സഫ്ദർജങ്ങ് റോഡിൽ, കഴിഞ്ഞാഴ്ച നടന്ന അച്ചിപ്പോരുകൾ ദേശീയവാർത്തയാവു

ശേഷം ചെയ്തപോലെ, രാഷ്ട്രീയവും ചരിത്രപരവുമായ മുഖംമൂടികൾ മേനകയണിയിച്ചു ഇന്ദിരയ്ക്ക് ഇതിൽ ആശ്വസിക്കാറപ്പെടുത്താനായില്ല. കാരണം അവരോടു് ഭേദകരമായ ഈ പാമ്പെയും ഉടഞ്ഞിരുന്നുവച്ചതു്. ഭരണത്തിന്റെ രാഷ്ട്രീയപ്രക്രിയയെ ഇന്ദിര മക്കട്ടുംബത്തിന്റെയും സിദ്ധബന്ധികളുടെയും ഉപജീവനമാക്കി തൊഴിഞ്ഞു. അതുകൊണ്ടുതന്നെയായിരുന്നു ഇന്ദിരയുടെ കാലഘട്ടത്തിന്റെ കാലഘട്ടത്തിനും ഭാരതത്തിനുണ്ടായിരുന്നില്ല.

നൂഡൽഹി
ഏപ്രിൽ രണ്ടു്.

—o—

ഏ. പി. ഉദയഭാനു

പന്മ്പള്ളി ഗോവിന്ദമേനോൻ മസികനായിരുന്നു; സാഹിത്യരസികനും താനിക്ക് വള്ളത്തോൾകവിതയാണ് ഇഷ്ടം എന്ന് ഏപ്പോഴും പറയുമായിരുന്നു. മഹാകവിയുമായും അടുത്ത മമത്വം അദ്ദേഹത്തിനുണ്ടായിരുന്നു. ധ്രുവമിഹ, മാംസനിബദ്ധമല്ലരാഗം. എന്ന ആശയം മനസ്സിലാറി അല്പം പരിഹാസംതന്നെയായിരുന്ന ഗോവിന്ദമേനോനു". "മാംസനിബദ്ധമല്ലാതെ മറ്റെന്താണെന്നാണ് കാഗം" എന്നദ്ദേഹം ചോദിച്ചിരുന്നു. കവി നാരായണന്റെ ഈ ശ്രദ്ധാഗതിയെപ്പറ്റി മഹാകവിക്കും അല്പം ചമ്മലിയാണുണ്ടായിരുന്നതെന്ന് പന്മ്പള്ളി പറഞ്ഞിരുന്നു.

വാം. "പാറകൾ തുടിപ്പാർന്ന പൂകിനണി ചിന്നിച്ചാലവേമാടെ പായുന്നു" വള്ളത്തോൾകവിത എനിക്ക് വളരെ ഇഷ്ടമാണ്. ഏതൊരു കുട്ടിയ്ക്ക് അളകേറിക്കടിക്കാനും അതിൽ നീന്തിത്തുടിക്കാനും മുങ്ങി കളിയ്ക്കാനും എന്തൊരു രസം. കരയിൽനിന്നു നോക്കിക്കാണാൻ എന്തെങ്കിലും കൗതുകം; എല്ലാ മനോഹാരം.

ചുഴികളും മലരികളും നിറഞ്ഞ നിലയാറായപ്പോലെയാണ് ആശാൻകവിതയും. ലോകം കവിയാണ്. അലകൾപോലും തിരിച്ചുഴികൾപോലെയാണ്. അവയിൽ ചാടി ചുഴികളിൽ മുങ്ങി മലരികളിൽപൊന്തുന്നു തിരുവില്വാമലയിലെ പുരൂരവ്വസ്സിനു തുഴയുന്നതിനെക്കാൾ കഠിനമാണ്. അതു കഴിഞ്ഞാലാകട്ടെ ഒരു നവജന്മം ലഭിച്ചപോലെയാണു തോന്നും. ദുഃഖങ്ങളുടെയും ദുരന്തങ്ങളുടെയും ഏകാന്തതയുടെയും മടിത്തട്ടിൽ വളർന്ന എനിക്ക് അല്പം ഒരു പ്രത്യേകതരം ആശ്വാസവും, ആനന്ദവും ശാന്തിയും നൽകിയിരുന്നു. എന്നാൽ

മാംസനിബദ്ധമല്ല രാഗം

ജീവിതരസം ആവോളം നുകർന്നിരുന്ന ആളായിരുന്നല്ലോ മഹാകവി. ജീവിതരസം നുകരുന്നതിനുള്ള ഉത്സാഹം ഉദിപ്പിക്കുന്നതാണ് അദ്ദേഹത്തിന്റെ കവിതയും. ആ കവിതകൾ വായിക്കുന്നപോലും ജീവിതരസം സ്പഷ്ടമാണ്. പ്രസാദാത്മകതയിലാണ് കവിയായിരുന്ന വള്ളത്തോൾ.

ആശാൻ കവിതകളിൽ എല്ലാം കാണാം എന്നുതോന്നുമെങ്കിലും ഏതാണ് ആശാൻകവിതയുടെ കാതൽ എന്നു ചോദിച്ചാൽ ഉത്തരം പറയാൻ പ്രയാസമാണ്. പ്രസാദാത്മകതയിലാണോ കവിയുടെ ഹൃദയം? ദുഃഖത്തിലാണോ? ഇതൊന്നും തർക്കിച്ചുസ്ഥാപിക്കേണ്ട കാര്യങ്ങൾ അല്ല. ഇതിനെപ്പറയുമ്പോൾ ശാസ്ത്രം അവനവന്റെ ഹൃദയത്തിന്റെ ശാസ്ത്രമാണ്. പൂർവ്വ ജന്മങ്ങളിൽക്കൂടെ ഉണ്ടാകുന്ന വാസനകൾ ആവാം ഇതു നിശ്ചയിക്കുന്നത്. ബാല്യകാലാനുഭവങ്ങളും ആളുടെ പ്രപഞ്ചനിരീക്ഷണങ്ങളും ഹൃദയത്തിന്റെ സ്ഥായീഭാവം പ്രസാദാത്മകമോ അല്ലെന്നും വിഷാദാത്മകമോ മാണെന്നും ആണ് എന്റെ ഭയം. അതാവാം ആശാൻകവിതയിലേക്കു തോന്നുന്ന മമത്വം കാരണം. ഒന്നേ നിശ്ചയമായുള്ളൂ. കരുണ; മരണമല്ലാതെ മിഥ്യകൾ; മായകൾ; ജ്ഞാനത്തിന്റെ വിശ്വാസം. ഈ ഹൃദയഗതി നല്ലതാണെന്ന് എനിക്ക വിചാരമുണ്ട്. വിധിവിശ്വാസുഖംസ്പദിക്കുവാൻ, മതിയും മർത്ത്യനെ കിരാഗവുമെന്നുള്ള സിദ്ധാന്തം സ്വീകരിക്കാൻ കഴിയുന്നവർ ഭാഗ്യവാന്മാർ. അനിന്ദ്യമാംസനിബദ്ധമായ രാഗത്തിന്റെ ആധിപത്യം ആവശ്യമാണ്. എന്നാൽ ആശാനാകട്ടെ, "ധ്രുവമിഹ, മാംസനിബദ്ധമല്ലരാഗം" എന്നു ലീലാകാവ്യത്തിൽ ഉറപ്പിച്ചുപറഞ്ഞിരിക്കുന്നു. അല്ല

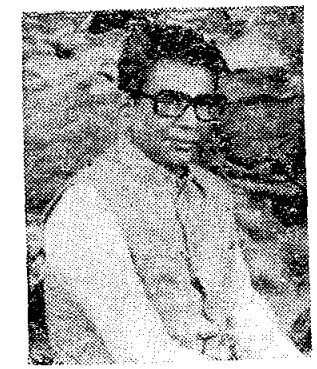

ഏ. പി. ഉദയഭാനു

കവിവചനംതന്നെയാണു്. ലീലയുടേതല്ല മദനന്റേതല്ലേ മദനൻ സംസാരിക്കുന്നതുപോലും ഇല്ലല്ലോ? മാംസം, രക്തം മാംസം, അല്ലാതൊന്നിനും കൊതിച്ചും നുണഞ്ഞും കഴിയുന്ന നമുക്കു്, ഇതൊരു നിർച്ചുഴിയിൽ പിടിച്ചതാഴ്ത്തൽ ആണു്. മാംസത്തിനിപ്പോൾ പിടിവിട്ടാൽ പിന്നെന്താണു നമുക്കുള്ളതു്!

"പന്തിനെയിട്ടടിച്ചുപോരേ; പരന്തപ്തിർക്കരേ" എന്നിങ്ങനെ പന്തിനെയും പന്തണിമുലയെയും പിൻതുടരുന്ന കാമാസക്തമായ കണ്ണുകളിലും മനസ്സിലും ഉള്ളിച്ചാടിച്ചുടക്കുന്ന രതിക്രീഡാ ചിത്രത്തിനിടറാതെയുള്ള രസം. രാഗം മാംസനിബദ്ധമല്ലെന്ന വാക്കുകളുടെ നിർച്ചുഴിയിൽ താണാൽ എങ്ങിനെ കിട്ടി! മുഴച്ചും ഉരുണ്ടു പൊങ്ങിയും തിരണ്ടും താണും ഉയർന്നുള്ള മാംസപിണ്ഡങ്ങളിന്റെ മനസ്സമോഹനങ്ങളായവിടെ, മാംസനിബദ്ധമല്ലാത്ത രാഗത്തിന്റെ വിരസതയെവിടെ; മാംസനിബദ്ധമല്ലാത്ത രാഗത്തെപ്പറ്റി പറയുന്നതുതന്നെ ഒരുവക ഭ്രാന്തല്ലേ!

ലീലാകാവ്യത്തെന്നെ ഒരുവക ഭ്രാന്തല്ലേ? ഭ്രാന്തുപിടിച്ച മദനന്റെ പിമ്പേ ഭ്രാന്തെടുത്തോടുന്ന ലീലയുടെ കഥ.

"ഭ്രാന്തു് ലോകത്തു് അനാദികാലം മുതൽക്കേ ഉണ്ടായിരുന്നതാണു തോന്നുന്നു. കശ്യപപ്രജാപതിയുടെ ആസ്ഥാനപ്രാന്തത്തിൽ പ്രത്യക്ഷപ്പെട്ട ദുഷ്യന്തമഹാരാജാവു് അന്തഃപുരഭ്രാന്തകളെ അല്പവിസ്മയിപ്പിച്ചില്ലു്" തങ്കത്താമരപ്പൊയ്കകളുടെ തങ്കയപരാഗം നിറഞ്ഞ തടാകജലത്തിൽ കളിച്ചു", രഹസ്യശിലാശയ്യകളിൽ ഇരുന്നു" കല്പവൃക്ഷത്തിൽ തട്ടിവരുന്ന വായുമാത്രം ഭക്ഷിച്ചു" വേശ്യകളായ സുരസുന്ദരികളുടെ മദ്ധ്യത്തിൽ സംഗമികളായിക്കഴിയുന്ന തപസ്വികളെ ദുഷ്യന്തൻ കാണുന്നു. മറ്റു തപസ്വികൾ ഈ സുന്ദരികളെ പ്രാപിക്കുന്നതാണു പരമലക്ഷ്യമായി കാണുന്നതു്. ഉർവ്വശിയുടെയും മേനകയുടെയും പാരമ്പര്യത്തിൽ തപസ്സിന്റെ ഫലം സമർപ്പിക്കുന്നവരാണു് അവർ പക്ഷേ. സ്വർഗ്ഗാവശ്യകളുടെ കാൽച്ചിലമ്പാലിക്കേൾക്കുമ്പോൾ അവരുടെ സമാധി ഭഗമാകുന്ന വിധേയകളായ ആ സുരസുന്ദരിമാർ മദ്ധ്യത്തിൽ സംയമം പാലിക്കുന്ന മുനികൾ ഭ്രാന്തന്മാരല്ലേ?...സുരസുന്ദരികൾക്കു് അതിമനോഹരമായ ചില ഭംഗിവാക്കുകൾ ഈ ഭ്രാന്തന്മാർ സങ്കല്പിക്കുന്നുണ്ടാവണം. അങ്ങിനെയും ചില ഭംഗിവാക്കുകളുണ്ടാവാം.

യോഗിയാകാൻ ലക്ഷ്യംവച്ചു", ഒരു മഹായോഗിയുടെ ശിഷ്യനായി പുറപ്പെട്ട ആശാനു, ഇന്ദ്രിയാതീതമായ ലോകവും സങ്കല്പങ്ങളും മാനസകളും ചില അനുഭൂതികളും ചുഴന്നനുഭവിക്കണം. അതിന്റെ "പരിഹാസ്യം" ആശാൻ കവിതകളിൽ എല്ലാം കാണാം എന്നുതോന്നുമെങ്കിലും അതാണ് ആശാൻകവിതയുടെ കാതൽ എന്നു ഹൃദയസ്പന്ദനക്കിയിരിക്കുന്നു", ഞാനും കൂട്ടിക്കാലത്തു് സനാതനിയായിരുന്നുവെന്നും പറഞ്ഞുനടന്നിരുന്നവരോടു് എന്റെ ശ്രീമതിക്ക് എന്നപ്പറ്റി പറയാനുള്ള ഒരു "പരിഹാസ്യ"മാണു".

"സ്ഥൂലസൂക്ഷ്മകാരണമായിട്ടു്" എന്ന ബോധലക്ഷണത്തിൽ എന്തിച്ചേർന്നു" മദനനെ കൈക്കൊണ്ടു നിശ്ചേഷ്ടനാക്കുന്നതിലേക്ക് സാഹസികയാത്രചെയ്യുന്ന നായികയെയാണു് ലീലാകാവ്യത്തിൽ കാണുന്നതു്. ലീല മുഗ്ദ്ധയാണു്. പതിയുമായി ഐക്യപ്പെടുവാൻ ശാരീരികമായ കാമം അറിഞ്ഞവളാണു് രണ്ടാം

വിനേറ മരണശേഷമാണെങ്കിൽ വിവാഹാർത്ഥികളുടെ തള്ളിക്കയറ്റമുണ്ടാകുമെന്നും സുഗമമായ തരീതം ലഭിക്കുവാൻ അവൾക്കു മറ്റൊരു ജന്മമെടുക്കേണ്ടിവരുമെന്നും അവൾ മോഹിച്ചുവന്ന മദനൻ എവിടെയെന്ന് അറിയാൻ കഴിഞ്ഞിരുന്നതുമില്ല.

താൻ വീട്ടുപോകയാൽ സ്ഥലം വെടിഞ്ഞുപോയ മദനൻ ആയിരുന്നില്ലെ. തരീതത്തിനപ്പുറമുള്ള രാഗസങ്കല്പം ലീലയിൽ ഉണർത്തിയതു? സഖിയായ മരുമകളോടു ലീല പറയുന്നു:

അയിചാരുതരാനന്ദരംഗ,മെൻ
ദയിതൻ ദേവസമൻ മഹാമതി
സ്വയമോപ്പുവനല്ലുതാഴി, മുൻ
മയമിദ ഇദ രംഗിയാമുൽ

മദനന്റെ പ്രേമം സമ്പത്തിനെയോ ശരീരശോഭയെയോ അവലംബമാക്കിയിരുന്നതല്ല.

നവരാഗിണിച്ചുമില്ലവൾ
...രവനാവസ്ഥയുമെന്റെ ശോഭയും!
വിവാഹിതയായ ലീല അന്യഭർത്താവിൽ പോയി എന്നു കേട്ട മദനൻ.

"അപഥമതിൽനടന്നതി-
ല്പരായയോർത്തുമില്ല നാമിയായ്
അപകൃതനവനപ്പൊഴേ രൊവർമി-
ല്പചയമാർന്നതുമില്ല സഹ്യമിം!"

ഇതു കൗന്തേയമുള്ള മദനഹൃദയമാകട്ടെ പ്രേമപൂരിതമായിരുന്നു. ഹൃദയേശ്വരിവിട്ടുപോയ പ്രദേശം വെടിഞ്ഞു, വിന്ധ്യാരണ്യത്തിന്റെ വിജനതയിൽ, ആശ്രമസിദ്ധിക്കപ്പെടാത്തവനായി, തന്റെ നിരാശ മന്ത്രമാക്കി ജപിച്ചുനടക്കുന്നവനാണു മദനൻ എന്നറിയുന്ന ലീലയ്ക്കു് എങ്ങിനെയാണു് ആ മനുഷ്യനെ മറക്കാനും കണ്ടെത്താനും സ്വസ്ഥപ്രാപിക്കാൻ കഴിയുക! അവൾ തന്റെ മഹാനഗരങ്ങളിലെ നാഗരികതകളിൽ കുരുങ്ങിയിരിന്നിരുന്നില്ലല്ലോ.

വിന്ധ്യാടവിയിൽ, സസ്വരയായി, സാഗരോന്മുഖയായി, ഒഴുകുന്ന രേവാനദീതീരങ്ങളിൽ അലഞ്ഞുതെരഞ്ഞു, ചമ്പകഗന്ധനിലയായി മദനനെ ലീല കണ്ടെത്തുകതന്നെ ചെയ്തു. സംബോധം വ്യവഹിതമായവനായി, അതിവ്രതനായി അന്ധിമോത്തരശേഷനായി ജനറപ്രിയനെ ലീല കണ്ടു. അവളാകട്ടെ ഉൽക്കടമായ പ്രേമവായ്പോടെ അവനെ ഉരസിൽ അണച്ചു. "ക്ഷ"കാരം വിടപിയിൽ മോഹനവല്ലിപോലെ!" നിന്നു. അവനാകട്ടെ, പ്രിയയുടെ മോഹനമുഖാബ്ജം സ്വയമലിവോടെ" ഒന്നു മുകരുകയും ചെയ്തു. അപ്പോൾ തന്നെ ഉണർന്ന ബോധത്തിൽ, അവൾ അന്യനാൽ പരിഗ്രഹിതയാണെന്ന വിചാരത്താലാവണം, ലീലയെ വിട്ടു് അപരാധിപോലെ, അവൾ അതിവേഗത്തിൽ ഓടിപ്പോകയും രേവാനദിയുടെ ആഴങ്ങളിൽ ജലസമാധിക്കൊരുങ്ങുകയും ചെയ്ത ലീലയും മദനന്റെ വഴി പിൻതുടർന്നു; ജഗന്നിഗൂഢയായി.

തുടർന്നുണ്ടാകുന്ന ലീലാ-മദന ദർശന

(ശേഷം 58-ൽ)

കേരള
ദിനേശ് ബീഡി
കണ്ണൂർ

"My candle burns at both ends;
It will not last the night;
But, oh, my foes, and oh, my friends-
It gives a lovely light"

—Millay (1892- 1950)

ശരപ്പൊട്ടിനു ചുറ്റും കണ്ണീരൊലിപ്പിച്ചു നിൽക്കുന്ന ഒഴുകുതിരികൾ.

അവ കത്തിക്കൊണ്ടിരിക്കയാണു്.

ശവപ്പെട്ടിനുള്ളിൽ, കത്തിക്കരിഞ്ഞ ഒരു ജീവിതം.

സലാം എന്ന സുൽത്താന്റെ ഉന്മത്തഭാവം നരച്ചുനീണ്ട താടിയും തിളങ്ങുന്ന കണ്ണുകളുമുള്ള ബിഷപ്പു തിരുമേനിയുടെ വിറകലർന്ന ശബ്ദം. അരക്കിറുക്കുപിടിച്ച തെണ്ടിക്കോടെ അനേകം സ്ത്രീപുരുഷന്മാർ ശ്രവിച്ചുനിന്നു.

കുട്ടത്തിൽ താനും.

—ആൾക്കൂട്ടത്തിൽ തനിയേ.

ഔപചാരികപ്രഭാതത്തിന്റെ ആവരണമണിഞ്ഞ അർത്ഥശൂന്യമായ വാക്കുകളായിരുന്നില്ല, തിരുമേനിയുടേതു്.

കത്തിനിന്നിരുന്ന മെഴുകുതിരികൾ ചൂണ്ടിക്കാണിച്ചുകൊണ്ടു് അദ്ദേഹം പറഞ്ഞു,

"ഈ മെഴുകുതിരികൾ ഒരേ നിശ്ചിത സമയം കത്തിനിൽക്കും. അതു കഴിഞ്ഞാൽ എരിഞ്ഞടങ്ങും. മനുഷ്യജീവിതവും ഇതുപോലെയാണു്. മനുഷ്യജീവിതമാകുന്ന മെഴുകുതിരി എരിഞ്ഞടങ്ങാതെ വയ്യ. കർത്താവിന്റെ നിശ്ചയമതാണു്. പക്ഷേ, ചിലർ ജീവിതമാകുന്ന മെഴുകുതിരിയുടെ ദണ്ഡറവും കത്തിയുന്നു. സ്വാതാവികമായും അതു വളരെ വേഗം കത്തിത്തീരുകയും ചെയ്യുന്നു. അതു് അത്യന്തകരമായ പ്രഭ ചൊരിയുന്നുവെന്നു് അവർ തെറ്റിദ്ധരിക്കുന്നു. നിമിഷങ്ങൾ മാത്രം നിലനിൽക്കുന്ന ആ പ്രഭകണ്ടു് ആഹ്ലാദിക്കുന്നവർ മൂഢന്മാരാണു്..."

മുള്ളു്; സജീവിനെ ചുടുകൽ ചേർത്തു പിടിച്ചു. സുജി, നിറകണ്ണുകളോടെ സ്വപ്നയെ നോക്കി. അവളുടെ കണ്ണുകൾ നിറഞ്ഞൊഴുകുകയായിരുന്നു...

* * *

ശവപ്പെട്ടി, ആഴമുള്ള കുഴിയിലേയ്ക്കു് സാവധാനം താഴ്ത്തപ്പെട്ടു. അതേവരെ അടക്കിപ്പിടിച്ചിരുന്ന തേങ്ങലുകൾ പൊട്ടിക്കരച്ചിലായി മാറി. സജീവിന്റെ കവിളിലെ കണ്ണുനീർച്ചാലുകൾ ഉടച്ചുമാറാൻ മുത്തിന്റെ കയ്യ് ഉയർന്നു ചെന്നു...

* * *

സലാമിന്റെ കണ്ണുകളെ നോക്കി'

സലാം എന്ന സുൽത്താൻ

എൻ. കൃഷ്ണൻനായരുടെ നോവൽ ആരംഭിക്കുന്നു

"പിതാവിന്റെ പാതങ്ങൾ പിൻതുടരേണ്ടതു്"! എന്ന പതോക്തമായി ഉപദേശിച്ച നന്മനിറഞ്ഞ തിരുമേനി, അങ്ങയോടു പരാതിയില്ല. അങ്ങയുടെ ഉദ്ദേശശുദ്ധി ആദരപൂർവ്വം അംഗീകരിക്കുന്നു.

പക്ഷേ, സലാം അങ്ങേയ്ക്കു് അപരിചിതനായിരുന്നു.

—സലാമിന്റെ അടുത്ത ബന്ധുക്കൾ എന്നവകാശപ്പെട്ടവർക്കും.

—സലാമിന്റെ മാത്യ മുത്തിനു്.

—മക്കൾ സജീവിനും സുജിയ്ക്കും സ്വപ്നയ്ക്കും. എന്തിനു്, സലാമിനു ജീവൻ നൽകിയ അക്കയ്യിപ്പോലും.

അപ്പോൾ, സലാം സലാമിനെക്കുറിച്ച് അപരിചിതനായിരുന്നില്ലേ?

മദ്യപാനികേന്ദ്രത്തിനുള്ളിൽ കുങ്കിച്ചിരിച്ച സലാമിനെ നിങ്ങൾക്ക് പരിചയമുണ്ടോ?; അല്ലേ?

—അനേകമനേകം സ്ത്രീകളുമായി കിടപ്പറപങ്കിട്ട സലാം.

— കണക്കറ്റ കടംബാധ്യത്. ഒരു കവിൾകൾക്കിടയിലൂടെ ചോർന്നുപോകുന്നത് ഒരു കളിക്കുട്ടിയുടെ കൌതുകത്തോടെ നോക്കിനിന്ന സലാം.

— സുദായം ഇന്നിക്കൊടുത്ത "സദാചാരം" എന്ന കമ്പിളിയുടുപ്പ് പിച്ചിച്ചീന്തിയെറിഞ്ഞിട്ട്, പൂർണ്ണനഗ്നനായിനിന്ന് ആർത്തട്ടഹസിച്ച സലാം.

— റിസർവ്വുവനങ്ങളിലെ പേരോന്നകളെയും പിടിയാനകളെയും വെടിവച്ചുവീഴ്ത്തിയിട്ട്, അവ പിടഞ്ഞുമരിക്കുന്നതുകണ്ട് പൊട്ടിച്ചിരിച്ച സലാം.

സലാം എന്ന സുൽത്താൻ!

അതാരാ, സലാം എന്ന സദ്ദാമോ?
മദ്യപാനി.
സ്ത്രീലമ്പടൻ
ക്രൂരൻ.
നിങ്ങൾക്ക് സലാമിനെ അടുത്തറിയാം ല്ലേ?
നിങ്ങൾക്ക് മതിവരുവോളം.
നിങ്ങൾ കണ്ണടയ്ക്കൂ, കുറച്ചുനേരത്തേക്ക് ഉള്ളുകൾ എഴുന്നള്ളുന്ന പുറന്തോടുമാത്രമാണ്.

ആ ഉള്ളുകൾ എങ്ങനെ രൂപപ്പെടുന്നുവെന്ന് നിങ്ങൾ അന്വേഷിച്ചില്ല.

ആ പുറന്തോടിനുള്ളിലെ അതിലോലവും മൃദുലവുമായ ഭാഗത്തേക്ക് നിങ്ങളുടെ നോട്ടം ചൂഴ്ന്നിറങ്ങിയില്ല.

പൊട്ടിച്ചിരിക്കുന്ന സലാമിന്റെ മനസ്സിനുള്ളിൽ വർഷങ്ങൾക്കുമുമ്പേററിയുന്ന മുറിവുകളുടെ ആഴം നിങ്ങൾ അളന്നുനോക്കിയില്ല...

* * *

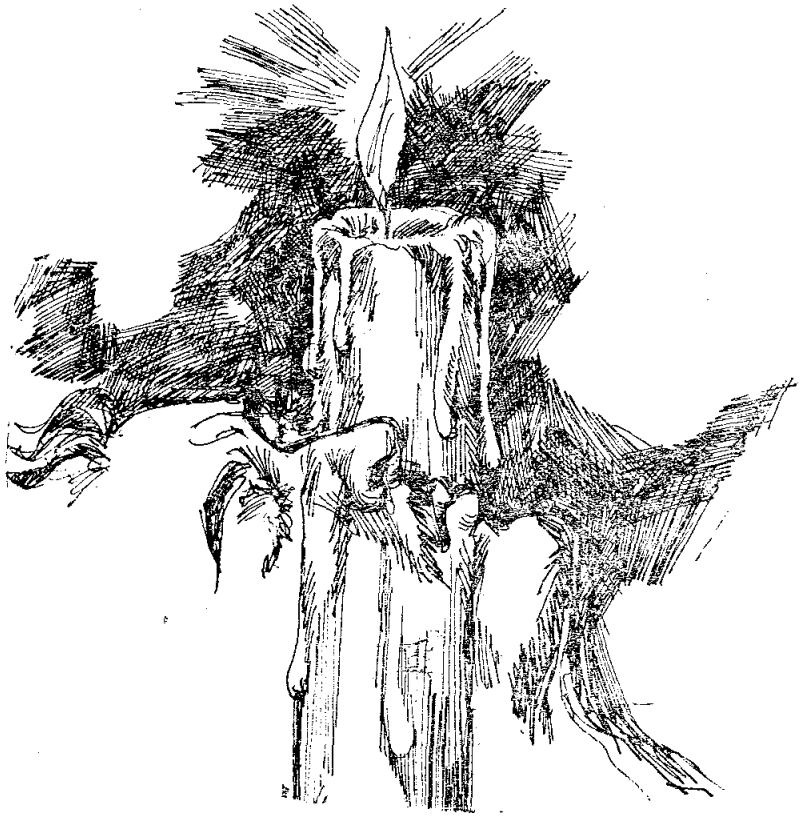

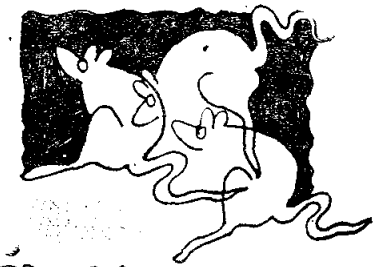

ഡി. വിനയചന്ദ്രൻ

പൂച്ചയ്ക്ക് ഒരു വാലുണ്ട്.
സിംഹവാലില്ലാത്ത അതിന്റെരാജാവ്
നരസിംഹം.
അതാണാപൂച്ച എലിയെ
കൊന്നുകൊണ്ടിരിക്കുന്നത്
അതിന്റെകണ്ണുകൾ അതിനെ—
ഭയപ്പെടുത്തുന്നുണ്ട്.
എലികളുടെ സായന്തനങ്ങളെ
പൂച്ചയുടെനിഴൽവീഴുന്ന
പൂച്ചയുടെ പുലരികൾ
എലികളുടെ ഇഷ്ടാഭിലാഷങ്ങൾ
ഇരുത്തിയിരുന്നു.
എലിയുടെവാലും വാലുതന്നെ.

അതിന്റെ രാജാവ്
ആനവാലുള്ള ഒറക്കൊമ്പൻ ഗണപതി
എലികളുടെ പ്രഭാതപ്രാർത്ഥനകളിൽ
നാളീകേരങ്ങൾ മുറിയുന്നു.
പ്രദോഷങ്ങളുടെ തൃസന്ധ്യകൾ
തബലകൊട്ടുന്നു.
ഏല്ലാപൂച്ചയും
കൊന്നുകൊന്നുനരസിംഹങ്ങളായി.
ഗണമൂഷികങ്ങൾ
തിന്നുതിന്നുഗണപതികളായി.
അച്ചുതവും ഭാരതപ്പുഴയും
നരസിംഹബാബുസ്സ്.
കച്ചവടം മോഹനവും ചില്ലറയും
ഗണപതിസേട്ടിനും.
വാങ്ങിച്ചുതെരുവിവാലുപറിച്ച
നരൻ നഗ്നവാനരൻ.
അവന്റെസീത കളിമൺസീത.
കല്ലിവന്നുള്ളുകൊത്ത്
അവൻ കൽക്കരിഖനികളിൽ
കിതയ്ക്കുന്നു.

ആ മെഴുകുതിരിനാളം അവസാനമായി ആളിക്കത്തിയപ്പോൾ...

"സലാമിനെ ആർക്കുമറിയില്ല. ഒരുപക്ഷേ, നിനക്കല്ലാതെ... ഒരുപേക്ഷ ഈ ലോകത്തിനു നീ സലാമിനെ ഒന്നു പരിചയപ്പെടുത്തിക്കൊടുക്കണം..."

ദീർഘകാലത്തെ അടുത്തപരിചയം. സലാം എന്ന സുൽത്താൻ അതിനിടയ്ക്കു പുറപ്പെടുവിച്ച ഏക അപേക്ഷ.

ആ അപേക്ഷ നിറവേറുക എന്റെ കടമയാണ്...

പക്ഷേ, അവിശ്വസനീയം, ഈ ഇലിക.

നിന്നോടു നിതിപുലർത്താൻ എനിക്കു കഴിയുമോ? നിശ്ചയമില്ല

ഒരുറപ്പുമായും.

ഈ ഇലിക ഞാൻ കടുത്തചായത്തിൽ മുക്കില്ല,

ചിത്രത്തിനു മിഴിവുപോരെങ്കിൽ —മാപ്പ്!

(ആ വാക്ക് നിന്റെ നിഘണ്ടുവിൽ ഇല്ലായിരുന്നല്ലോ)

(തുടരും)

പത്മൻ

ഒരു പിടി നീഴലുകൾ

ഞാസ്തികരുടെ കൂട്ടത്തിലെ കീർത്തിമാൻ ശ്യാമപ്രസാദാണ്. അതിനർത്ഥം പരസ്യവസ്തുനിഷ്ഠരെ ഞാൻ സംശയിച്ചുകൊണ്ടാണ് ഏതൻറെ വിശ്വാസം. ഞാൻ സ്വപ്നമായി കാണുന്നു, വ്യാമോഹങ്ങളിൽനിന്നും ഞാൻ മുക്തനാണ്. എതൻറെ ഫാദർ തത്ത്വങ്ങളായ കർമ്മവ്യൂഹങ്ങൾ എനിക്കറിയാം.....എന്താണു പറഞ്ഞുകൊണ്ടിരുന്നതെന്നുമായി ഞാൻ ഉണർന്നുകൊണ്ടിരിക്കുന്ന ആളാണ്"—കയ്പും മധുരവും ചേർന്ന ഒരു ചിരിയോടെ അയാൾ പറഞ്ഞു.

"മലയാളനാടിന്!!" നോവൽ കൊടുക്കാമെന്ന് ഏറ്റിട്ട് ഇന്നേക്ക് മാസം പത്തുകഴിഞ്ഞിരിക്കുന്നു. കഴിയട്ടെ.....

നോവലും കഥയും! ഒക്കെ തനിഭ്രാന്ത്!!

ഇതുപോലെ എഴുതിയിട്ട് എത്രനേടി? എത്രസമ്മാനം? പേരുണ്ടായോ? പെരുമയുണ്ടായോ, പണമുണ്ടായോ, പ്രതാപമുണ്ടായോ, ആരാധകരുണ്ടായോ, അംഗീകാരംകിട്ടിയോ, അക്കാദമി അവാർഡുകിട്ടിയോ.....

ഇല്ല. കണ്ണും ഉണ്ടായില്ല. ഒന്നും കിട്ടിയില്ല. ഒരു മുക്കും നേടിയില്ല

ഇക്കാലമത്രയും കഥയും നോവലും എഴുതിക്കിട്ടിയ യുരമാനം ദുബായിയിലോ അബുദാബിയിലോ ആശാരിപ്പണിക്കു പോയിരുന്നുകിൽ കവറും ഒരാറാറു മാസംകൊണ്ട് ഉണ്ടാക്കാമായിരുന്നു.

പോട്ടെ. എന്തിനിനി അതൊക്കെ പറയണം. ആശാരിയുടെ വീട്ടിൽജനിച്ചില്ല. ആശാരിപ്പണി പഠിച്ചില്ല. പിന്നെന്തിന് തടിമാറിത്ത പാലിനെ ഓർത്ത് ദുഃഖിക്കണം. പൊട്ടിത്തകർന്നപാത്രങ്ങളിൽ നോക്കി കരയണം.

* * *

എന്നിട്ടും എഴുതണമെന്നു തോന്നി.

അതെ, എഴുതുകതന്നെ. മരണംതന്നെ എനിക്ക് കഴിയുക.

പക്ഷെ, എന്തെഴുതണം?

എത്രയെത്ര കഥകളുണ്ട് കവിതകളുണ്ട് ആശയങ്ങളുണ്ട് നേരമ്പോക്കുകളുണ്ട്, വഷളത്തരങ്ങളുണ്ട്, ചിന്തുകളുണ്ട് ദൃശ്യങ്ങളുണ്ട് എതൻറെ മനസ്സിൻറെ കതിർന്ന മണൽപരപ്പിൽ ഉള്ള പൊട്ടിക്കിളുത്തുടങ്ങിയിരുന്നു. ഇന്നിതാ അവയെല്ലാം വാടിക്കരിഞ്ഞു കിടക്കുന്ന അവസ്ഥ. ജീവൻകൊടുത്തിരുന്ന നിരവധി വാരികളുടെയും.

എന്തു പറഞ്ഞിട്ടുകാര്യം? ആയില്ലല്ലോ "മലയാളനാടിനു"!! നോവൽ കൊടുക്കാമെന്ന് ഏറ്റിട്ട് ഇന്നേക്ക് മാസം പത്തുകഴിഞ്ഞിരിക്കുന്നു. കഴിയട്ടെ.....

നോവലും കഥയും! ഒക്കെ തനിഭ്രാന്ത്!!

ഇതുപോലെ എഴുതിയിട്ട് എത്രനേടി? എത്രസമ്മാനം? പേരുണ്ടായോ? പെരുമയുണ്ടായോ, പണമുണ്ടായോ, പ്രതാപമുണ്ടായോ, ആരാധകരുണ്ടായോ, അംഗീകാരംകിട്ടിയോ, അക്കാദമി അവാർഡുകിട്ടിയോ.....

ഇല്ല. കണ്ണും ഉണ്ടായില്ല. ഒന്നും കിട്ടിയില്ല. ഒരു മുക്കും നേടിയില്ല

ഇക്കാലമത്രയും കഥയും നോവലും എഴുതിക്കിട്ടിയ യുരമാനം ദുബായിയിലോ അബുദാബിയിലോ ആശാരിപ്പണിക്കു പോയിരുന്നുകിൽ കവറും ഒരാറാറു മാസംകൊണ്ട് ഉണ്ടാക്കാമായിരുന്നു.

പോട്ടെ. എന്തിനിനി അതൊക്കെ പറയണം. ആശാരിയുടെ വീട്ടിൽജനിച്ചില്ല. ആശാരിപ്പണി പഠിച്ചില്ല. പിന്നെന്തിന് തടിമാറിത്ത പാലിനെ ഓർത്ത് ദുഃഖിക്കണം. പൊട്ടിത്തകർന്നപാത്രങ്ങളിൽ നോക്കി കരയണം.

* * *

പരമു ആശാരിടെ മകൻ ചങ്കരനും ഹെൻറിമില്ലറും

ഒരു ദീർഘശ്വാസം ഉള്ളിലെ ദേഷ്യപ്പുകയിട്ടിയ, അതിൽനിന്ന് ഒഴിഞ്ഞുമാറാൻപ്രയാത്ത, ചിരിക്കാനെന്ത പഴയ കാര്യങ്ങൾ രക്ഷിക്കാൻ വയ്യാത്ത, ജീവിതംകൊണ്ട് എനിക്കുചെയ്യണമെന്നതിനെക്കുറിച്ച് കാര്യമായുംപോലുമില്ലാത്ത ആളു്.

ഞാൻ എതൻറെ ജോലി പതിവുപോലെ കഴിഞ്ഞു. ഉദ്യോഗം ഉയർന്നുകഴിഞ്ഞിരുന്നതുകൊണ്ടുള്ള ഒരു ഗുണം.

ഞാനെഴുതാം. അല്ലാതെന്തു ചെയ്യാനാണ്?

—(ഷാങ് പോൾ സാർത്രു്)

സത്യത്തിൽ അന്ന് മാർക്കോസിൻറെവീട്ടിൽ പരമു ആശാരിടെ മകൻ ശങ്കരനെ കണ്ടപ്പോൾ എനിക്കും തോന്നിയതാണ് പോയാലെന്തെന്ന്, അബുദാബിയിലോ, ബഹ്റൈനിലോ, സൗദി അറേബിയയിലോ, ദുബായിയിലോ ഏതിടത്തെങ്കിലും. ഉടുപ്പും മറ്റുള്ളതും എത്തിയിട്ടുണ്ടോ എന്നറിഞ്ഞുവരാനായിരുന്നു അന്ന് ബാന്ദ്രയിലെ മാർക്കോസിൻറെ അടുത്തേക്കു പോയത്. ഉടുപ്പും എത്തിയിരുന്നു. മറ്റു വലിയ കവറിലാക്കിയിരുന്നതുകൊണ്ട് ആരും കണ്ടില്ല. കണ്ടപ്പോൾ കൊതിയടക്കാനായില്ല. ഏതൻറെ പഴയ പാൻറ്സിനകത്തും മറ്റുമായി ഒളിപ്പിച്ചിരുന്ന കുറച്ചു പണവും തിരിച്ചെടുത്തു. മീൻകാരി ജോലിക്ക് പറ്റുമോ എന്നു ചോദിച്ചു. ഞാൻ ആറും, അങ്ങനെ പറ്റുമെന്നും ആറും ക്ലാസ്സിലെ പെൺപിള്ളേരെപ്പോലെ കപടമായി ക്ലാസ്സുപോയാണ് പിന്നിൽനിന്നും മീറാമീൻ ഉടുപ്പിന് വിലചോദിച്ചു.

മീൻകാരി കാലുകൾ അല്പം കൂടി കവച്ചുവച്ച് നിവർന്നിരുന്ന് നൂറുരൂപാ എന്നു പറഞ്ഞു. എന്നിട്ട് അവളുടെ ദേഷ്യത്തിൽ ചിണുങ്ങി.

—ജോഡി ഉടുപ്പുപോലുമില്ലാതെ സാധുവായ ഒരുത്തനോട് പതിനഞ്ചുറുപ്പാ എന്നു വിളിച്ച ആളെക്കൊണ്ട്—

—അതെടുത്ത് കാറിലേക്കിടവച്ചുപോടീ. ഒരു മണ്ണുജോഡിയും കൂടെ—

ആ ശബ്ദത്തിൽ ഒരൽപ്പമുണ്ടായിരുന്ന പയ്യനോടു പറഞ്ഞു

അങ്ങിനിടയിൽ മീൻകാരിയുടെ ഉറുക്കിയുടുത്ത തോർത്തിൻറെ ഇടത്തെ ഭാഗത്തു് മറഞ്ഞിരുന്നതെ വഴുതിവീണതുപോയതുപോലും വേഗം പിൻവലിച്ചുകൊണ്ട് ഞാൻ വിടാനിന്നും മുക്കിപ്പോടാനുള്ള പുറപ്പാടായിരുന്നു.

അപ്പോൾ ഒരു ചോദ്യം

"ഇയ്യ്...നമ്മടെ...പത്മൻസാറല്യോ? അയാൾ അത്രിശയത്തോടെ അന്വേഷിച്ചു

ഞാൻ സൂക്ഷിച്ചുനോക്കി. പിടികിട്ടിയില്ല.

"സാറിവടെങ്ങാണ്ടൊണ്ടാരുന്നു" അയാൾ ഒരോ കൊച്ചുകാര്യം പറഞ്ഞു. ഞാനും ഇപ്പോ ഇവടാ, ഒരു ഗരാജാണ്"—കാറുടമയോട് ...അല്ലാ...മനസ്സിലായില്ലെന്നു തോന്നു...ഞാൻ തോൽക്കുവിൽ ഒരുക്കേതിൽ

N. B. S. NEWS

പുതിയ പുസ്തകങ്ങൾ

മഹാമായ

പി. ആർ നാഥൻ

മൈസൂർവിധ്വംസനത്തിൻറെ 16 മനോഹരകഥകളുടെ സമാഹാരം. വില:8-00

ഇടമലക്കുടിയിലെ മുതുവാന്മാർ

ജോയി തിരുമുലപുരം

യേശുദാസൻ—ദിനപ്പത്രം എർപ്പെടുത്തിയ അവാർഡ് ലഭിച്ചതാണ് ഈ കൃതി. വില: 4_25

തൊമ്മനും

മക്കളും ഗോപകൃഷ്ണൻ

നിസ്സാരമായ തൊമ്മനിൻറെ ഈ ജീവിതാഖ്യാനം നമ്മെ ആഴത്തിൽ ചിന്തിപ്പിക്കും. വില: 6-00

ക്രിസ്തുമരിപ്പു ദിവസം

ആനന്ദ്

അതിവിശാലമായ അളവും അഭ്യുത്സുകതയുടെ ആഴവും ഭദ്രമായിപ്പിണക്കുന്ന ഗ്രന്ഥം. വില: 18-00

ആൽക്കഹോളും

പി. കെ ബാലൻ. പണിക്കർ

ആൽക്കഹോളിൻറെ ഉപയോഗം, ശാസ്ത്രീയമായ, ഗുണങ്ങൾ ഇവയെപ്പറ്റി വിശദമായി പ്രതിപാദിക്കുന്ന ഗ്രന്ഥം. വില: 9-00

നോവലുകൾ

മുലപ്പാൽ

യു. കെ കുമാരൻ

അനിർവ്വചനീയമായ അനുഭൂതി പകർന്നുതന്ന ഹൃദയഹാരിയായ കൃതി നോവൽ. വില: 8-50

അലിയാത്ത ശില

ഡോക്ടർ വിജയലക്ഷ്മി ജന്മകാർന്നുകൊണ്ടു പീഡിപ്പിക്കപ്പെടുന്ന സ്ത്രീജന്മത്തിൻറെ ദാരുണമായ കഥയാണ് ഈ നോവലിൽ. വില: 12-00

നാഷനൽ ബുക്സ്റ്റാൾ

കോട്ടയം – 686001.

പാർത്തിരുന്ന പരമുആശാരിയുടെ മോനാ, ശങ്കരൻ!?

"എടാ...എടാ...ശങ്കരാ!" ഞാൻ മനസ്സിലുണ്ടായിരുന്ന സന്തോഷം മുഴുവൻ പുറത്തുകാണിക്കാതെ അവനെക്കണ്ട തമ്പുരാനെപ്പോലെ വിളിച്ചിട്ടില്ല. ഇന്നു ഞാനെന്റെ സാറാണ്.

അല്പമകലെയുണ്ടായിരുന്ന വേഗം ശബ്ദവും മാവും മണപ്പോലെ കൂട്ടികലർത്തിയുണ്ടാക്കിയ ഞാൻ സവിനയം തിരക്കി.

"ഈപ്പോ...ശങ്കരൻ...!?"

"ഞാൻ ദുബായിലായിരുന്നു സാറെ. മക്കാനിക്കായിട്ടു പോയതാ കഴിഞ്ഞയാഴ്ച തിരിച്ചുവന്നേപ്പിന്നെ പോയിട്ടില്ല. ഇപ്പം ഇവടെത്തന്നെ ബിസിനസ്സൊക്കെയുണ്ട്. കാറുറിപ്പേറ്. "മോഡേൺ ഗരാജ്"!!.

അപ്പോൾ ഞാനവനെ നഖശിഖാന്തം നോക്കി!

പരമുആശാരിടെ മോൻകുന്ന. പട്ടിക്കാൻ, കൂടെനടന്നിരുന്നയാൾ! ഞാനുകിടക്കുന്ന മുറിയിലെ തൊട്ടിലിനടുത്തുള്ള ഇറക്കി ചെത്തിനിർത്തിയ കുറ്റിവും, കഴുത്തിനടിവരെനിണ്ടുകിടക്കുന്ന ബലൂടി,കണ്ണിൽ "റോബാൻ"കണ്ണട. "I Love you" എന്നെഴുതിയിട്ടുള്ള ഇമ്പോർട്ടഡ് കുപ്പായം. ആകെക്കൂടി ഒരു പരമയോഗ്യൻ!

"എന്നാൽ ഞാൻ പോട്ടെ!". വേഗം എങ്ങനെങ്കിലും അവിടുന്ന് തടി ഊരിയാൽ മതിയെന്നെനിക്കണ്ടായിരുന്നു! അവൻ പലതും തിരക്കിയെന്നവന്നു. മീൻ വാങ്ങാൻ വന്നിട്ട് വില കൂടുതലുള്ളതുകൊണ്ടു മടുത്തുകയറിപ്പോകുകയാണെന്നു അവൻ അറിഞ്ഞാൽ — ശ്ശി! മോശം.

"നില്ല സാറെ. സാറെന്തോട്ടാ. സാറിവടെങ്ങാണ്ടൊണ്ടാ ഒരുണ്ടെന്നു് ഇന്നാളൊരോപറഞ്ഞു. ഏവടാ താമസം? ഞാൻ കൊണ്ടുവിടാം സാറു വാ. ഭാഗ്യം, അതിലോട്ടുകേറി ഇരി". വഴിയരികിൽ പാർക്കുചെയ്തിരുന്ന ഒരു പുത്തൻ അമ്പാസഡർ കാർ ചൂണ്ടിക്കൊണ്ടു് അവൻ പറഞ്ഞു.

"വേണ്ട ശങ്കരാ. എനിക്കു് വേറെ ഒന്നരണ്ടു മീൻകൂടി പോകാനുണ്ടു്!". ഞാനൊഴിഞ്ഞുമാറാൻ ശ്രമിച്ചു

"ഏവടാന്നു പറ. ഞാൻ കൊണ്ടുവിടാം.!" അവൻ നിർബ്ബന്ധിച്ചു.

"വേണ്ട. വേണ്ട. കണ്ടുമുട്ടാനുള്ള ഭാഗ്യം...!" ഞാൻ പല്ലുകടിച്ചുപിന്നാക്കം വലിഞ്ഞു. വണ്ടിയെടുക്കു് രണ്ടു മൂന്നു തവണകൂടി വാങ്ങിച്ചോളണമെന്നു് മാത്രം പറഞ്ഞിരുന്നു. ഭാഗ്യക്കുറി എന്നോടു പറയാം. എനിക്കതു് ശങ്കരനോടു് പറയാൻ പറ്റുമോ?!

ഏതായാലും നിരത്തിലിറങ്ങി കീശയിലെയുണ്ടായിരുന്ന ആവേശമത്സ്യത്തെ മനസ്സിനുള്ളിലെ ചിന്നക്കുട്ടിയിലിട്ടു് വറുത്തെടുത്തു് നുണഞ്ഞുനുണഞ്ഞു നിരാശാഭരിതനായി വീട്ടിലേക്കുമടങ്ങുമ്പോൾ എന്റെ ചിന്താമണ്ഡലത്തിൽ നിറഞ്ഞുനിന്നിരുന്നതു് പരമു ആശാരിടെ മകൻ

ശങ്കരനായിരുന്നു. ഒരുകാലത്തു് പരമു ആശാരിടെ പണിക്കരുതി മുറമെടുക്കാനും പത്തും കഴുക്കാനുമായി നിത്യവും രാവിലെ വീട്ടിൽവന്നുകൊണ്ടിരുന്നപ്പോൾ വടക്കേതിണ്ണയിൽ മുക്കളയൊലിപ്പിച്ചുകൊണ്ടു് കേട്ടുവന്ന സ്വതന്ത്രാഫീപോലെ കേരതാളക്രമത്തിൽ ഒരേ ശ്രുതിയിൽ ഒരേ രാഗത്തിൽ സമാസമയുംതോണ്ടിക്കൊണ്ടിരുന്ന ചങ്കരൻ! നാടനരിക്കത്തിയുടെ കരളിരവള്ളത്തിൽ ഒരു നള്ള് ഉപ്പിട്ടുകൊടുത്താൽ അതാർത്തിയോടെ കടിച്ചു് അതിൽ ജന്മസാഫല്യം കണ്ടിരുന്ന കുഞ്ഞിയൻ ചങ്കരൻ. പള്ളിപ്പെരയിൽ പോകാമെന്നുപറഞ്ഞു് കൊട്ടിയ സ്റ്റേറും കൊൻസലിലിന്റെ ഇണ്ടോയി വീട്ടിൽനിന്നുമിറങ്ങി നടവെളിയിൽ കുളപ്പള്ളാരുമൊന്നിച്ചു് ഗോട്ടികളിച്ചിരുന്ന ചങ്കരൻ. മീശകുരുപ്പു് മുട്ടുന്നായപ്പോൾ കൊക്കൊപിടിച്ചു് മുരാവാക്യങ്ങൾ മുഴക്കിദിവസവും ജാഥയുമായികഴിഞ്ഞിരുന്ന ചങ്കരൻ!

കൊക്കാടി പിടിച്ചുതിന്നിരുന്ന തടസ്സുപ്പുന്നും അവനന്റെ കരകളിൽനിന്നും മാഞ്ഞുകാണുകയില്ല—

പക്ഷേ ഇന്നവൻ മുതലാളിയാണു്:

ഗരാജും കാറും പവൻമാലയിട്ട പെമ്പന്നവണ്ടാകാസറുഡെക്കും വാഷിംഗ് മെഷീനും, സിനിമാ പ്രൊജക്ടറും ടേപ്പ് റെക്കോർഡറും, മിക്സിയും, കൂളിംഗ് ഗ്ലാസും എയർ കണ്ടീഷണറും മറ്റും മറ്റുമുള്ള മുതലാളി.

ഇന്നവൻ പണ്ടുരുപ്പികയുടെ തണ്ടാവോലി വറുത്തുംകൂട്ടി ദിവസ്സം ആഹാരം കഴിച്ചു്, പുറമ്പു് പച്ചയും നിലയും, ചൊകപ്പും, മഞ്ഞയും നിറങ്ങളുള്ള പുതകളോടുകൂടിയ മാളികപ്പുറത്തു്, എയർ കണ്ടീഷണറിന്റെ കുളിമ്മയിൽ, ഫുൾ വിസ്പ്ലസ്ലിയുടെ സംഗീതധാരയിൽ മുങ്ങിത്താണു് അളുള്ളതന്നെ വാങ്ങാൻ തീരുമാനിച്ചിരിക്കുന്ന മർസ്സഡീസ് ബെൻസും സ്വപ്നംകണ്ടു് മയങ്ങുമ്പോൾ, അവന്റെ ഉച്ച ഉറക്കത്തിനു് വിഘ്നംവരുത്തിക്കൊണ്ടു് ആ അസമയത്തു്; രാവിലെ വീട്ടിൽവന്നുകൊണ്ടിരുന്ന അതേ ചൊകപ്പുപിടിച്ചു് മുരാവാക്യങ്ങൾ മുഴക്കി പൊളിനിരത്തിൽക്കൂടി ജാഥപോകും തെരുവീഥിയിലെ പുരുഷകേസരികളുടെ വകതിരിവിവില്ലായ്മകൊണ്ടു് അരിശം കൊള്ളുന്നുണ്ടാവണം.

"ഇങ്ങനൊന്നും നന്നാവില്ല. അഹങ്കാരികളു്!" ശങ്കരൻ പിറുപിറുക്കുന്നു.

ശങ്കരനെ കണ്ടപ്പോൾ അവന്റെ ചെങ്ങളെ മാർത്തുപോയി

ണോ! മണിപോലത്തെ ഒരു സുന്ദരി പെണ്ണു്.

ഏതൊരു നിറമായിരുന്നു, എന്തൊരു പുഷ്പപുള്ള അവയവങ്ങളായിരുന്നു. ഏതു ചന്തമായിരുന്നു ആ ഇറിച്ചുനിന്നിരുന്ന കൊച്ചുമുലകൾക്കു് വെള്ളിക്കോലുസണിഞ്ഞ ആ കണങ്കാലുകൾക്കു്; ആ നനുത്ത ഒരേ മുണ്ടിൽ പൊതിഞ്ഞ ചന്തികൾക്കു്, ആ ചിരിക്കു്; ആ നടത്തത്തിനു്, ആ നോട്ടത്തിനു്.

അന്നവൾക്കു് പതിനാറു് പതിനേഴു വയസ്സു് പ്രായം കാണണം. ഏറ്റവുംകൊൾ രണ്ടുകൊല്ലം വയസ്സിനു് മുത്തതു്.

അവൾ കുണിഞ്ഞുനിന്നു് മുഖം താഴ്ത്തിനിന്നപ്പോൾ ഞാൻ പല്ലുകടിച്ചു മണ്ണിൽ അളുടെയെന്ന നോക്കിയിരിക്കുകയായിരുന്നു.

പിന്നെപ്പിന്നെ കളിമണ്ണിൽ അവളുടെ ഇളംപുന്ന ചന്തിയിൽ അടിക്കുമായിരുന്നു

കുറേക്കാലം ഒരു ചെല്ലപ്പാൻകുടലുണ്ടു് ഞാനവളെ അടുക്കളയുടെ പിൻവശത്തുനിന്നും തള്ളിമറിച്ചിട്ടു് അവളുടെ മാറ്റുള്ള വലിഞ്ഞുകയറി. എന്നിട്ടു് എന്തൊക്കെയോ ചെയ്യാനുള്ള ത്രക്കമെയിരുന്നു. അപ്പോഴേക്കും എന്നെ തള്ളിമറിച്ചിട്ടിട്ടു് അവൾ കാറി കൂട്ടുന്നു.

വലിയ നാണക്കേടായിപ്പോയി...

* * *

നിബന്ധനകൾക്കൊണ്ടു കെട്ടിവരിഞ്ഞു മനം ചെയ്യാനാവാതെ "ചിത്തനിനൊക്കേ ജീവിച്ചിരിക്കിലും!" എന്നമട്ടിൽ ആഴ്ചപ്പതിപ്പിലെ കട്ടിലിൽ അങ്ങനെ അവശനായി ദിനരാത്രങ്ങൾ അള്ളിനീക്കിയിരുന്നപ്പോഴാണു് അപ്രതീക്ഷിതമായി പൊട്ടുന്നതെന ഡോക്ടറുടെ ആ വാക്കുകൾ ഭരശരീരിപോലെ വീണ്ടും കേൾക്കാനിടയായതു്.

"മൂന്നുമണിക്കൂർ കഴിയട്ടെ എന്നിട്ടു് തീർച്ചപറയാം. അതിനകം അളുള്ളവരെ ആരെയെങ്കിലും അറിയിക്കാനുണ്ടെങ്കിൽ അറിയിക്കാം!"

ഇക്കാര്യം മുന്നമണിക്കൂറായിരുന്നു

അടുത്ത പ്രാവശ്യം മുന്നു മണിക്കൂർ പോലും കിട്ടിയിരുന്നവർക്കു മുന്നു മിനുട്ടോ, മുന്നു സെക്കന്റോ ആവാം.

അളുപോലും കിട്ടിയില്ലെന്നും വരാം—

അപ്പോഴാണു് ബോധമണ്ഡലത്തിലെ ഉയരിശിവരങ്ങൾക്കിടയിൽ നിന്നും ഇങ്ങനൊരാശയം അങ്കുരിച്ചുപൊങ്ങിയതു്! എന്തുകൊണ്ടു എനിക്കങ്ങനെപ്പറ്റിയെന്നു എഴുതിക്കൂടാ!

(ശേഷം 54-ൽ)

നോക്കെത്താത്ത തീരങ്ങൾ

എസ്. കെ. നായർ

ചില ഭീതികളിൽ തുങ്ങിക്കിടക്കുന്ന സായ്പന്മാർ. പഴയ രേഖാസ്രോതസ്സിലെ ഒരേയോ പ്രസിഡൻറന്മാരുടേതടക്കം ചിത്രങ്ങളാണവ.

റേഡിയിൽനിന്നും കടൽപ്പേടകല വിശാലമായ ഒരു പരപ്പിലേക്കാണ് കയറുന്നത്. ഒരു വലിയ ഗോവിനുള്ളിലൂടെ പടമ്പു് ചുറ്റിക്കിടക്കുന്ന ടോഡ്പോലെ

തോന്നും വലുപ്പമുണ്ട്. എങ്ങുമെങ്ങും വലുപ്പമുള്ള ഉണ്ണിമുറിയും.

ഭീതികളിൽ ചിത്രങ്ങൾ വരച്ച ചിന പിഞ്ഞാണങ്ങൾ തൂക്കിയിട്ടിരിക്കുന്നു. ലകളിൽ വലിയ ചിനഭരണികൾ.

ചില ഭീതികളിൽ തുങ്ങിക്കിടക്കുന്ന സായ്പന്മാർ. പഴയ രേഖാസ്രോതസ്സിലെ ഒരേയോ പ്രസിഡൻറന്മാരുടേതടക്കം ചിത്രങ്ങളാണവ.

റേഡിയിൽനിന്നും കടൽപ്പേടകല വിശാലമായ ഒരു പരപ്പിലേക്കാണ് കയറുന്നത്. ഒരു വലിയ ഗോവിനുള്ളിലൂടെ പടമ്പു് ചുറ്റിക്കിടക്കുന്ന ടോഡ്പോലെ

പഞ്ചഭൈനിക്ക്

കൊച്ചുള്ളു് ഒരു വലിയ ബംഗ്ളാവുണ്ടു്. അപ്പുറത്തിക്കായലിലെ തീരത്തു്. ഓസിഡൻസി ബംഗ്ളാവെന്നതിനെ വിളിക്കുന്നു.

ഒരു കുറ്റാൻ കെട്ടിടം. ഉയരംകൂടിയ, വിസ്താരമുള്ള മുറികൾ. ജലപ്പരപ്പോ കിളിത്തട്ടോ കളിക്കാവുന്നത്ര വിസ്താരമാണു് ആ മുറികൾക്കു്. പേരുകേട്ടതാണു് കൊള്ളപണികൾചെയ്ത കസാലകളും മേശകളും. ഒരു പണക്കാരനെ അന്തർദർശനം ഓർമ്മിപ്പിക്കുന്നതാണു് അവയുടെ വലുപ്പവും, സൗന്ദര്യവും. ചിട്ടയുള്ള കളിമുറികൾ. ഒരു വലിയ ഡ്രസ്സിംഗ്റൂം. ഇങ്ങനെ നാലോ അഞ്ചോ മുറികൾ. സന്ദർശകർക്കിരിക്കാനുള്ള മുറിക്കു് ഫുട്പോൾകോർട്ടിനെക്കാൾ ഇരുപതടിയെങ്കിലും നീളമുണ്ടു്. ഏതാണ്ടെല്ലായിടത്തും വലുപ്പമുള്ള ഉണ്ണിമുറിയും.

ഭീതികളിൽ ചിത്രങ്ങൾ വരച്ച ചിന പിഞ്ഞാണങ്ങൾ തൂക്കിയിട്ടിരിക്കുന്നു. ലകളിൽ വലിയ ചിനഭരണികൾ.

ചില ഭീതികളിൽ തുങ്ങിക്കിടക്കുന്ന സായ്പന്മാർ. പഴയ രേഖാസ്രോതസ്സിലെ ഒരേയോ പ്രസിഡൻറന്മാരുടേതടക്കം ചിത്രങ്ങളാണവ.

റേഡിയിൽനിന്നും കടൽപ്പേടകല വിശാലമായ ഒരു പരപ്പിലേക്കാണ് കയറുന്നത്. ഒരു വലിയ ഗോവിനുള്ളിലൂടെ പടമ്പു് ചുറ്റിക്കിടക്കുന്ന ടോഡ്പോലെ

കടൽപ്പേടകല വിശാലമായ ഒരു പരപ്പിലേക്കാണ് കയറുന്നത്. ഒരു വലിയ ഗോവിനുള്ളിലൂടെ പടമ്പു് ചുറ്റിക്കിടക്കുന്ന ടോഡ്പോലെ

കൊച്ചുള്ളു് ഒരു വലിയ ബംഗ്ളാവുണ്ടു്. അപ്പുറത്തിക്കായലിലെ തീരത്തു്. ഓസിഡൻസി ബംഗ്ളാവെന്നതിനെ വിളിക്കുന്നു.

ഒരു കുറ്റാൻ കെട്ടിടം. ഉയരംകൂടിയ, വിസ്താരമുള്ള മുറികൾ. ജലപ്പരപ്പോ കിളിത്തട്ടോ കളിക്കാവുന്നത്ര വിസ്താരമാണു് ആ മുറികൾക്കു്. പേരുകേട്ടതാണു് കൊള്ളപണികൾചെയ്ത കസാലകളും മേശകളും. ഒരു പണക്കാരനെ അന്തർദർശനം ഓർമ്മിപ്പിക്കുന്നതാണു് അവയുടെ വലുപ്പവും, സൗന്ദര്യവും. ചിട്ടയുള്ള കളിമുറികൾ. ഒരു വലിയ ഡ്രസ്സിംഗ്റൂം. ഇങ്ങനെ നാലോ അഞ്ചോ മുറികൾ. സന്ദർശകർക്കിരിക്കാനുള്ള മുറിക്കു് ഫുട്പോൾകോർട്ടിനെക്കാൾ ഇരുപതടിയെങ്കിലും നീളമുണ്ടു്. ഏതാണ്ടെല്ലായിടത്തും വലുപ്പമുള്ള ഉണ്ണിമുറിയും.

ഭീതികളിൽ ചിത്രങ്ങൾ വരച്ച ചിന പിഞ്ഞാണങ്ങൾ തൂക്കിയിട്ടിരിക്കുന്നു. ലകളിൽ വലിയ ചിനഭരണികൾ.

പോകുമ്പോൾ വിശ്രമിക്കുവാൻ നാട്ടുകാർക്കു് പ്രവേശനമില്ലായിരുന്നു.

ഇന്നും പലപ്പോഴും നാട്ടുകാർക്കു് പ്രവേശനം കിട്ടാറില്ല. കൊടിവെച്ച കാറിൽ വന്നിറങ്ങുന്ന നാടൻ ധനികർക്കു് യാത്രക്കിടയിൽ മൂത്രമൊഴിക്കുവാൻ സൗകര്യം നൽകാൻ ഈ കെട്ടിടം സന്നദ്ധതയോടെ നില്ക്കുന്നു. പാവം ഓസിഡൻസി ബംഗ്ളാവു്! അവിടെ ചെല്ലുമ്പോൾ കരച്ചിൽ കേൾക്കാം. കസേരകളുടെ, പരവതാനികളുടെ, കളിമുകളുടെ കരച്ചിൽ. അവരെ ആരും ഉപയോഗിക്കുന്നില്ലല്ലോ എന്നോർത്തു് കരയുകയാവാം. ചിന ഭരണികളിൽനിന്നും ചിത്രങ്ങളുള്ള ചിനപ്പിഞ്ഞാണങ്ങളിൽനിന്നും ഉയരങ്ങളിലുള്ള മച്ചിൽനിന്നും കരച്ചിലിന്റെ മുഴക്കം കേൾക്കാം.

പൊട്ടിച്ചിരിയും കേൾക്കാം,

കളിമുറികളിലെ വാഷ്ബേസിനുകളിൽനിന്നും, ഫ്ളഷ് ടാങ്കുകളിൽനിന്നും അവയുടെ ആഹ്ളാദത്തിന്റെ പൊട്ടിച്ചിരി. അവരാരെങ്കിലും ഉപയോഗിക്കുവാൻ വല്ലപ്പോഴും നാടൻ ധനികർ വന്നാലല്ലോ എന്നോർത്തു് നിരാശരായ, നിരാശപൂണ്ട കസാലകളേയും

നൽകിയ മുത്തു്

കട്ടിലുകളേയുംനോക്കി പുച്ഛംനിറഞ്ഞു് ഏതുന്ന പൊട്ടിച്ചിരി.

ഈ ബംഗ്ളാവിന്റെ പുരകിൽ മനോഹരമായ ഒരുദ്യാനമുണ്ടു്. ആ തോട്ടം വളർത്തിയ നടന്നു് ഒരേക്കറുള്ള പടവുകളിൽക്കൂടി ഇറങ്ങിയാൽ ശംഖുമുഖം കാണാം. ഒരു ചെടിപ്പുള്ള തോന്നയങ്ങളിൽ. പഴയ മാർഞ്ചുകൾ, കാലം ചിലതിനിവല കൊണ്ടു് മൂടിയ ഏതോ ചരിത്രങ്ങളിന്റെ സ്മൃതികൾ. തരയിൽ പലക പാകിയിട്ടുണ്ടു്. പലകയുടെ അടിയിൽ കായലുണ്ടു്. പലകയിൽനിന്നു് നോക്കിയാൽ മുന്നിൽ നീല ജലം കാണാം. ജലത്തിനു പിന്നിൽ അങ്ങുദൂരെ നീളവൃക്ഷത്തലപ്പുകൾ. വൃക്ഷത്തലപ്പുകളുടെ മുകളിൽ നീലാകാശം. ഓസിഡൻസി ബംഗ്ളാവിന്റെ മറ്റൊരു കഥയാണിതു്.

വല്ലപ്പോഴും പോയി പലകപ്പുറത്തിരിക്കും. അപ്പുറത്തിക്കായലിലെ തണുത്ത വെള്ളത്തിലെ കണ്ണാടിമീനുകളുടെ ലോലമായ ചിലമ്പാട്ടു കേൾക്കാം. മുന്നിൽ കാളങ്കളുടെ സമൃദ്ധം, വലിച്ചു് നീർത്തിയിട്ടിട്ടും നേരെയാകാത്ത നിലക്കണ്ണാടി പോലെയുണ്ടു്. ചെറുതോണികൾ നാണിച്ചു് പോവുന്നതു് കാണാം. മീൻ പിടിക്കാനുള്ള പുത്തൻ ബോട്ടുകളുടെ മുന്നിൽക്കൂടി നാണംകെട്ടു് കാൻ ഖളാസ ബദ്ധപ്പെട്ടാണു് ചെറുവള്ളങ്ങൾ ഒഴിഞ്ഞുപോവുന്നതു്. ഇവേഴിയിൽക്കൂടി പോവുന്ന പോക്കിരിയായ തമ്പുരാനെ

കാണുമ്പോൾ മാറിൽ തോർത്തിടാതെ നാണിച്ചുപോവുന്ന പുലയിപ്പെണ്ണിനെപ്പോലെ.

ചില സായാഹ്നങ്ങളിൽ, കൊലയാളിയായ സൂര്യൻ, മേലാകെയുള്ള ചോര കഴുകിക്കളയുവാൻ സാഗരത്തിന്റെ അഞ്ജനലഹരിയിൽ മുങ്ങിക്കുളിക്കുവാൻ വരും. വരുന്നവഴി ദേഹത്തെ ചോര, അറിയാതെ ആകാശത്തു് പരിപ്പിടിക്കും. ചോരനിറം മാഞ്ഞു് കണ്ടു് പ്രകൃതി പാടാൻ തുടങ്ങും. ചോരയുടെ പാട്ടു്. മരണത്തിന്റെ കരിമഷിക്കണ്ണുകളിൽനിന്നും ചാറാറുള്ള നുലിഴപോലെയുള്ള കൈതമനികൾ പ്രകൃതി വീണയിൽ മുറുക്കിക്കെട്ടും. കമ്പികളിൽ കാറ്റുവന്നടിച്ചു് ശ്രുതിയുയരും. ശ്രുതി ശരിയാകുന്നില്ലെങ്കിൽ തന്ത്രികൾ വിണ്ടും മുറുക്കും. ചില കമ്പികൾ പൊട്ടും. ഇടിപോലെ ഭയാനകമായ ശബ്ദവും മിന്നൽപ്പിണർപോലുള്ള പ്രകാശവുമുണ്ടാകും, പ്രകൃതി വീണമീട്ടിത്തുടങ്ങും. പ്രപഞ്ചത്തിന്റെ ചുവന്നു തിളക്കമുള്ള നാളങ്ങൾ മുഴങ്ങിക്കേൾക്കും.

മുഴക്കം ഏറിയേറിവരുമ്പോൾ തെങ്ങിൻതലപ്പുകൾ വിറയ്ക്കും. മരവിരകൾ ഞെട്ടിത്തെറിച്ചു വീഴും. വൃക്ഷത്തലപ്പുകൾ വാതം പിടിച്ചതുപോലെയാകും. കായൽപ്പരപ്പു് നിശ്ചലമാകും. കാളുകൾ ഏവിടേക്കോ കാടടിക്കളയും. സൂര്യൻപോലും ഭയപ്പെട്ടു് സാഗരത്തിൽ മുങ്ങിത്താഴും. നീലാകാശം മുഴുവൻ കറുത്ത മേഘങ്ങളുടെക്കൊണ്ടു് നിറയും. കാറ്റുപോലും തന്റെ ഉൾവാതം പിടിച്ചു് അനങ്ങാതെ കിടക്കും—

ഏതൻറെ ഉള്ളിൽ പ്രപഞ്ചത്തിലെ സ്നേഹത്തിന്റെ ചോര നിറഞ്ഞുതുടങ്ങും. ഏതന്റെ കണ്ണുകളിൽ തിമിരം പടർന്നു് കാഴ്ച കുറയും. ചെവിക്കല്ലു് പൊട്ടിത്തകർന്നു് കേഴ്വിപോലും ഇല്ലാതാകും.

ആരാണെന്നുകയായിരുന്നോ?

കണ്ണുകൾ ചിമ്മി ചിമ്മി നോക്കി,

കണ്ണികന്റെ പാടമേ മരതകമണി മരുവാൻ തുടങ്ങി. ഉള്ളുണ്ടിന്റെ ഇടമ്പേട്ടു് കണ്ണുകൾ ഇടച്ചു. കാഴ്ചകൾ ഏതൊന്നു് വ്യക്തമായി തുടങ്ങി. മുഖം വായും

KHIARA STORES

opp. Fashion Fabrics

PAR DUBAI (പാർ ദുബായ്) Tel: 431592

AND

KHIARA TRADERS

Near Firdous Restaurant

DEIRA (ദേര) Tel: 236282

Announce the following Special Discounts to our Valued Customers against purchase of stainless steel items from any of our shops.

cut

€UT THIS COUPON and Produce it to any of the above Shops (offer valid up to 30 - 4 - '82)

COUPON

	DISCOUNT
ON EVERY PURCHASE OF Goods worth DH. 390/	DH. 40/ (Forty)
ON PURCHASE OF Goods worth DH. 200/	Two stainless Steel Glass free
ON Purchase of goods worth. DH. 100/	One Stainless Steel Glass free

പൊത്തിപ്പിടിച്ചു് ചെവിയിൽ കാറു നിറച്ചു. കൊട്ടിയടച്ച ചെവിയിൽ ഉറവ. ശബ്ദമണ്ഡൽ മുഴുവൻ കുറുകിയിരുന്നു് ഓടിച്ചു് അരിച്ചു് കടക്കുവാൻ ഉടങ്ങി.

ഞാൻ നാലുപാടും നോക്കി, കണ്ണൊന്നുങ്കിൽ ജീവൻവെച്ചു അവസ്ഥാന്തരങ്ങൾ കാരണമിക്കുന്നുണ്ടു്. മരതകമണികൾ തലയാട്ടുന്നുണ്ടു്. കായലിന്റെ പടിഞ്ഞാറേക്കു നോക്കി. നീലാകാശത്തിന്റെ നടുവിൽ ഒരു രൂപം കണ്ടു. ആ രൂപം മഴവില്ലിലൂടെ വളച്ചു് സ്വന്തം ഞരമ്പുകൾ ഉടലിലൂടെക്കെട്ടി തന്നെത്തിലുണ്ടാക്കി. കൈയിൽ ഇരുന്ന ഫിസിലിനെ തന്ത്രികളിൽ, ചുണ്ടുവിരൽ കൊണ്ടു് മുക്കി നനവുണ്ടാക്കി. വിരലു് മെല്ലെ കാടാടിത്തുടങ്ങി. ഫിസിൽ ലോലമായ നാദം ഉണർന്നിഴുടങ്ങി. നാദം ഏറി ഏറി വന്നു. ആ രൂപം നാദത്തിനൊപ്പിച്ചു് കാളുങ്ങളുടെ നേർത്ത താളങ്ങൾക്കൊപ്പിച്ചു് ആടാൻ തുടങ്ങി. വൃക്ഷങ്ങൾ നർത്തനം ചെയ്യുവാൻ തുടങ്ങി. കാളുങ്ങൾ നർത്തനം ചെയ്യുവാൻ തുടങ്ങി. കാളുങ്ങളിൽ പൊട്ടു ചൊരുള്ളുങ്ങൾ ആടുവാൻ തുടങ്ങി. ചേക്കേറുവാൻ പറന്നുപോയ പക്ഷികൾ ചിറകിട്ടടിച്ചു് താളമുണ്ടാക്കി. നീലാകാശത്തിൽ താരകങ്ങളുദിച്ചു. അമ്പിളിക്കല ചിരിച്ചു. കായലിനെ മറന്നു്, ഏല്ലാരിനേയും മറന്നു്, താനെ ആരോ ആണു് ആ മനുഷ്യൻ പാടുവാൻ തുടങ്ങി. സ്നേഹത്തിന്റെ പാട്ടു്. വിശ്വത്തിന്റെ പാട്ടു്. ചോരയുടെ പാട്ടു്. തന്നിൽ മാത്രം ലയിച്ചുപടിയ പാട്ടിനെപ്പറ്റിച്ചു് ആ രൂപവും, ഓളങ്ങളും, വൃക്ഷങ്ങളും, താരകങ്ങളും, അമ്പിളിയും പ്രപഞ്ചവും ആകെ മരവിക്കണ്ണു് ആടാൻ തുടങ്ങി. തന്ത്രികളിൽ കാടിയ കൈവിരലുകൾ നുറിഞ്ഞു. ചോരത്തുള്ളികൾ കായലിലെ കിറുകിറുവിണ്ണു. ധാരയായൊഴുകി. കായൽ മുഴുവൻ ചോരയായി.

ആ രൂപം നിലാകാശത്തിനപ്പുറിലേക്കു മടിയിൽ വെച്ചു. നിലാകാശത്തിലെ താരകൾ മറിച്ചു. ചിറകിട്ടടിച്ച പക്ഷികളുടെ തൂവൽ പറിച്ചു് ചോരയിൽ മുക്കി ആ ഭാഷകളിൽ എഴുതിത്തുടങ്ങി. നിലാകാശത്തിന്റെ താളുകൾ മറിച്ചു മറിച്ചെഴുതിത്തുടങ്ങി. കാളുങ്ങളുടെ മെലഡിയിൽ, വൃക്ഷങ്ങളുടെ മരശലഭിയിൽ,

പൊത്തിന്റെ മെലഡിയിൽ, നക്ഷത്രങ്ങളുടെ മെലഡിയിൽ, അമ്പിളിക്കലയുടെ ശരീരത്തിൽ ചോരയുടെ കടലായ ശരീരത്തിൽ, വിശ്വത്തിന്റെ മെലഡിയിൽ സ്നേഹത്തിന്റെ മെലഡിയിൽ എഴുതിക്കൂട്ടി.

ആ രൂപം ഒരു കുന്നായി മാറി ജലപ്പച്ചിനെ കെട്ടിനിറുത്തിലേക്കു് ഊളിയിട്ടു പൊയി. ഞാൻ കണ്ണുകൾ പരതി നോക്കി. എങ്കിൽ കാളുത്തു് കായലിൽ ഒരു ചലനവുമുണ്ടായിരുന്നു.

സൂര്യന്റെ കൈകൾ ചെന്നിറങ്ങിയ കടലിൽ കന്യകകൾ വിവിധ നിറങ്ങളിൽ ചൊരിഞ്ഞ മുടിപോലെ ഉയർന്നുവന്നു, കായലിലെ മെലഡിയിലൊരു മുങ്ങാംകുഴിയിട്ടു.

(തുടർന്നു 50-ൽ)

കോട്ടയം ടൗണിൽനിന്നു് ഉദ്ദേശം പത്തുകിലോമീറ്റർ വടക്കോണു് ഏറ്റുമാനൂർ. ക്ഷേത്രത്തിൽനിന്നും മൂന്നു കിലോമീറ്റർ അകലെയാണു് റെയിൽവേ സ്റ്റേഷൻ. ബസ്സ്റ്റാന്റ് വളരെ അടുത്തും. അലങ്കാര ഗോപുരത്തെ കടന്നാൽ പടിഞ്ഞാറെ നടയായി. വളരെ വീതിയുള്ള ആളു് പടിഞ്ഞാട്ടഭിമുഖമായ മഹാക്ഷേത്രത്തിന്റെ പടിഞ്ഞാറെ നടയിലവസാനിക്കുന്നു. പടിഞ്ഞാറേഗോപുരത്തിന്റെ വടക്കേവശത്തു് ഏറ്റുമാനൂരപ്പന്റെ അമ്പലത്തിന്റെ മതിലില്ലാത്തിടത്തുകൂടിയിൽ ബാത്തുകോണിൽ, സാമാന്യം വലിയ ഒരു മണ്ഡപമുണ്ടു്. രണ്ടും ഇരുപതാറു സഹോദരങ്ങളെപ്പോലുള്ള പ. കന്നിൽ മുൻകോപി ഉഗ്രം, മരത്തിൽ ശാന്തം. സി.വി.രാമൻപിള്ളയുടെ ഫാരിപഞ്ചാനനസൃഷ്ടിപോലെ.

ഏറുമാനൂരും കടുത്തുതന്നെയിരിയ്ക്കുന്നു വൈക്കത്തുള്ള മഹാദേവക്ഷേത്രങ്ങളിൽ രണ്ടിലുമിവസംതന്നെ ദർശനം നടത്തുന്നതു് സർവ്വസാധാരണകാര്യമാണു്. മൂന്നു ശിവലിംഗങ്ങളും ഭരദ്വാജമഹർഷി ചിദംബരത്തുനിന്നും കൊണ്ടുവന്നു് ഒരേ മുഹൂർത്തത്തിൽ പ്രതിഷ്ഠിച്ചതാണെന്നു് ഒരൈതിഹ്യം.

പിംഗലന്റെ മുഖംകരിഞ്ഞു. "ആട്ടെ; വഴിയുണ്ടാക്കാം!!. ഈ ആശ്വസിപ്പിച്ചു. മടങ്ങിയപ്പോൾ ഇട്ടിക്കോരയുടെ, രണ്ടുപേരുംകൂടി പഞ്ചാഗ്നിമധ്യത്തിൽനിന്നു് വിഷ്ണുവിനെയും ശിവനെയും ജപിയ്ക്കുന്നു. വിഷ്ണു പ്രത്യക്ഷപ്പെട്ടു് പിംഗലനു് പതിനെണ്ണായിരം കോടി സ്വർണ്ണനാണ്യം നല്കി; പിം

വെണ്ണി വാസുപിള്ള

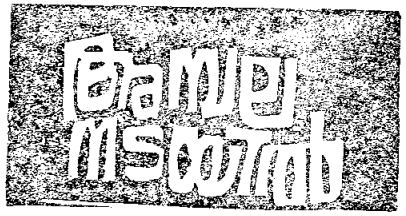

ഗലൻ അതു് ഇരുവിനു് ദക്ഷിണയായി കൊടുത്തു. ഖരൻ ആ സ്വർണ്ണനാണ്യങ്ങൾകൊണ്ടു് ശിവനെ അഭിഷേകംചെയ്തു. ദേവൻ അതുമുഴുവൻ സ്വർണ്ണം ഇഞ്ചോട്ടുകൊടുത്തു. മഹർഷി അതുകൊണ്ടു് വിഷ്ണുവിനെ അഭിഷേകംചെയ്തു.

ഏറുമാനൂരപ്പൻ

ഏറുമാനൂരിനു് അനന്തരം സ്ഥലപുരാണമുണ്ടു്. മഹാദേവൻ ഒരു മാനിനെ സൃഷ്ടിച്ചു. അതിനു മേഞ്ഞുനടക്കാൻ മൂപ്പത്തുറുനാഴിക ചുറ്റളവുള്ള ഒരു ടോപ്പും സൃഷ്ടിച്ചു. പരമേശ്വരൻ കേരളം സൃഷ്ടിച്ചപ്പോൾ ഈ ദ്വീപു് അതിനകത്തെ ഭോഗമായി. മാനിന്റെ ഉടമ് എന്ന അർത്ഥത്തിൽ മാനൂർ എന്നു വിളിക്കപ്പെട്ടു. വരമഹർഷിയെ ശിക്ഷിച്ച പിംഗലൻ എന്നും അമ്പലമായിരുന്നു. "ഭഗവാനെ, അവിടുത്തേക്കു് ഇത്രയ്ക്കിണയായി എന്താണുവേണ്ടതു"?!? ഒരു ദിവസം മഹർഷിക്കു് ഇണ്ടിവന്നു. പക്ഷി നെണ്ണായിരംകോടി സ്വർണ്ണനാണ്യം വേണമെന്നുപറഞ്ഞു. നിർദ്ധനനായ പിംഗലൻ മുഖംകരിഞ്ഞു. "ആട്ടെ; വഴിയുണ്ടാക്കാം!!. ഈ ആശ്വസിപ്പിച്ചു. മടങ്ങിയപ്പോൾ ഇട്ടിക്കോരയുടെ, രണ്ടുപേരുംകൂടി പഞ്ചാഗ്നിമധ്യത്തിൽനിന്നു് വിഷ്ണുവിനെയും ശിവനെയും ജപിയ്ക്കുന്നു. വിഷ്ണു പ്രത്യക്ഷപ്പെട്ടു് പിംഗലനു് പതിനെണ്ണായിരം കോടി സ്വർണ്ണനാണ്യം നല്കി; പിം

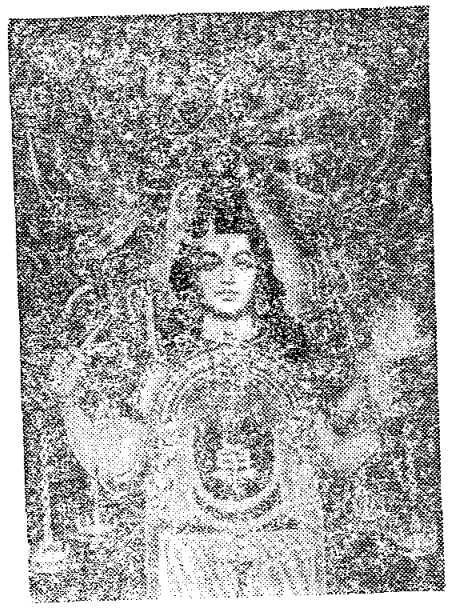

ഏറുമാനൂരപ്പൻ

ത്യേകോത്സാഹത്തിൽ ഉദ്ദരാളന്മാർക്കെന്നതുപോലെ നടന്നു. നാലാം കലശദിവസം പുഷ്കരണിയിൽ രണ്ടുശംഖു് ഒരേസമയം ഉയർത്തിക്കൊണ്ടുവരുന്നു. "ഈരേഴുപതിനാലുവല്ലും കരണം. ഇല്ല കത്തിച്ചുകാൻ കൊണ്ടുവേണ്ടേ എന്നൊരാൾ ചോദിച്ചു ഏറുമാനൂരപ്പൻ വിചാരിച്ചാൽ എണ്ണയില്ലാതെയും കത്തും. ഇതു കത്താനുള്ളവക തന്നെ ഉണ്ടായിക്കൊള്ളും!!, എന്നായിരുന്നു മറുപടി. ഉടനെ ഒരാൾ അകത്തുനിന്നും ഇറങ്ങിവരികയുണ്ടായി. വിളക്കുകൊളുത്തുവാൻ ബലിക്കല്ലിന്റെ പടിഞ്ഞാറെവശത്തു് കുളിച്ചു തുടങ്ങി. എണ്ണയും തിരിയും കൊണ്ടുവരുന്നവരുടെ ഘോഷയാത്രയും. പലരുടെയും കൈവിരിഞ്ഞുണ്ടായിരുന്നു. എല്ലാവരും പോയിക്കുവിറച്ചു് കണ്ണടച്ചു. പിന്നെ കണ്ണുതുറന്നപ്പോൾ വിളക്കു കത്തുന്നു. നിറയെ എണ്ണയുമുണ്ടു്. എണ്ണകൊടുത്തവരാരും പോയതുമില്ല. ആൾ എണ്ണിനോക്കിയതുമില്ല.

ഉദാഹരണത്തിന് മുരാരിയെയും വിളക്കു തൂക്കിയ ആളിനെയും അവിടെയെല്ലാം നോക്കി. കണ്ടില്ല. രണ്ടുപേരും ഏറുമാനൂരപ്പൻതന്നെയായിത്തന്നെ മനസ്സിലായി ഈ വലിയവിളക്ക് പിന്നെ അണഞ്ഞിട്ടില്ല. കൈത്താങ്ങുമായി വഴിപാടെണ്ണയും തിരിയുംകൊണ്ട് കൊടുവിളക്കുജോലി കഞ്ചിക്കാരിരിക്കുന്നു.

കൊല്ലവർഷം എട്ടുംശതകത്തിലാണ്. തെക്കേചേമ്പകശ്ശേരി രാജാവിന് വലിയ വയറുവേദന പിടിപെട്ടു. ചികിത്സകൊണ്ടും ഫലിച്ചില്ല. ഇനി ഏറുമാനൂരപ്പന്റെ ചികിത്സയെങ്കിലും എന്നു കരുതി ഇവിടെവന്നു. സംഭോഗശമനം നടത്തി. വയറുവേദന നിശ്ശേഷം മാറുമായി. ഭജനംകൊണ്ടും കൂടുമ്പോൾ വിശേഷാലുള്ള വിളക്കും സദ്യയും നടത്തണമെന്നായിരുന്നു വിചാരം. അങ്ങിനെ വടക്കുള്ള ഇടപ്രഭുക്കന്മാർ മുതലായവരെ ക്ഷണിച്ചുകൊണ്ടുവരുവാൻ ഏറുമാനൂരപ്പൻ സ്വപ്നംകാണിച്ചു. "വിളക്കും സദ്യയുമൊന്നും വേണ്ട. ഉള്ള പണമായോ പണ്ടമായോ തന്നാൽമതി". ചെമ്പകശ്ശേരി രാജാവ് വെള്ളരിയുമായിട്ടു വടക്കുവിഗ്രഹപ്രതിഷ്ഠ കഴിച്ചു. തിരികെ അകം പൊന്നുംകൊണ്ടു നിറച്ചു. ഒരു നേന്ത്രവാഴിയും പുറകെയുള്ളതൊക്കെയുണ്ടാക്കുന്ന ഒരു ചാരവും അതിനടിയിലും ഉണ്ടാക്കി വിഗ്രഹം നടയ്ക്കുവച്ചു. ബാക്കി പണം ഭണ്ഡാരത്തിൽ നിക്ഷേപിച്ചു. ഭണ്ഡപത്തിൽ പടിഞ്ഞാറുവശത്തു് തെക്കു വടക്കുവിഗ്രഹങ്ങളുള്ളതിനു കിഴക്കുകോണിയിൽ. ഇതിൽ നിന്നും ഒരു ഓന്തുണ്ടായിട്ടുതിനാൽ വയറുവേദന ശമിക്കും. അങ്ങനെ അനേകംപേർ സുഖപ്രാപിച്ചിട്ടുണ്ടു്".

ഇവിടത്തെ ഉത്സവുത്സവ് മാധവിപ്പുള്ളിപ്പൂരം എന്നാണല്ലോ പേരു്. ശ്രീമതി രിക്കോവിലകത്തെ ഒരു മുഖവിത്തുമായിട്ടു് തലയിൽ പ്രണംവന്നു പുഴുള്ള ഒരു ചികിത്സകൻ ഇങ്ങെത്തിച്ചു. ഒരു മാസത്തിൽ ഉടഞ്ഞാടികഴിക്കുമ്പോൾ ഏറുമാനൂരപ്പനെ പ്രാർത്ഥിച്ചു. "ഈ പ്രണം ദേഹത്തുള്ളതിനാൽ അവിടെ എന്നും ഒരു പൂജ നടത്തിച്ചുകൊള്ളാം". ഒരു മണ്ഡലംകൊണ്ടു തേന്നി—ഒടൽ വാളും ടോർമനക്കിലുമായി ചക്രത്തും വാളുകൊണ്ടു് തലയിലെ പുഴുക്കൾ വടിച്ചുകളഞ്ഞു് ടോർച്ചറുകൊണ്ടു്; നേരം വെളുക്കുമ്പോൾ പ്രണം മുഴുവനും പിടിച്ചിട്ടുണ്ടു്. വിവരം മാതുലനായ സാമൂതിരിപ്പാടിനെ അറിയിച്ചു. പ്രണം രോഗിയുള്ളിൽ നിന്നുണ്ടായതാണെന്നു തെളിഞ്ഞു. മുരാരി ഭാഗിനേയിയോടുകൂടി ഏറുമാനൂരിൽ വന്ന കർമ്മനടത്തി. 336 പറനിലവും എഴുപറിപ്പുമുള്ള ഏറുമാനൂരപ്പന്റെ പേർക്കു തീറുമാങ്ങി പ്രമാണങ്ങൾ നടപ്പുവെച്ചു. വഴിപാടുകളും കഴിച്ചു. ആ വസ്തുക്കളിലെ ആദായംകൊണ്ടു് ഉത്സവുത്സവും പതിവായി. അതു് മാധവിപ്പുള്ളിപ്പൂരമെന്നു് അറിയപ്പെടാനും തുടങ്ങി. ഇതിന്റെ നടത്തിപ്പിലേയ്ക്കു് സാമൂതിരി ഇവിടെ ഒരു ഉദ്യോഗസ്ഥനെ പാർപ്പിച്ചിരുന്ന പതിവുണ്ടായിരുന്നു. മാധവിപ്പുള്ളിക്കാരനും പോരുണ്ടായി. നീലകണ്ഠപിഷാരിന്റെ ആറുപലം ശർക്കര, ആറു നാളികേരം, രണ്ടുടം മനയ്ക്കു്, ഇത്ര നാഴിനെല്ല്—ഇവകൊണ്ടു് ഒരു ഇടിച്ചു പിഴിഞ്ഞ പായസവും കദളിപഴം അരിയുടെ വെള്ളനിവേദ്യവും നാഴിയെണ്ണയുടെ വിളക്കുമാണു് ഈ പൂജയുടെ വിശേഷങ്ങൾ.

അനിഴംജന്മനാൾ മാർത്താണ്ഡവർമ്മ ചെമ്പകശ്ശേരി ആക്രമിച്ചപ്പോൾ അവിടുത്തെ മേവാരക്കാരെപ്പോറാറി വിഗ്രഹങ്ങളും സ്വർണ്ണാഭരണങ്ങളും ഒരു കാടിവള്ളങ്ങളിൽ കയറി രക്ഷപ്പെടാൻ ശ്രമിച്ചു. അതറിഞ്ഞ മാമയുൾ അദ്ദേഹത്തെ വഴിയിൽവെച്ചു തടഞ്ഞു. പിടികൂടി വധിച്ചു. വിഗ്രഹങ്ങളും മറ്റും വീണ്ടെടുത്തു ബ്രഹ്മമഹാരാജാവിനു തിരുമനസ്സിനാൽ വയറുവേദന ശമിക്കും. അങ്ങനെ അനേകംപേർ സുഖപ്രാപിച്ചിട്ടുണ്ടു്".

ഇവിടത്തെ ഉത്സവുത്സവ് മാധവിപ്പുള്ളിപ്പൂരം എന്നാണല്ലോ പേരു്. ശ്രീമതി രിക്കോവിലകത്തെ ഒരു മുഖവിത്തുമായിട്ടു് തലയിൽ പ്രണംവന്നു പുഴുള്ള ഒരു ചികിത്സകൻ ഇങ്ങെത്തിച്ചു. ഒരു മാസത്തിൽ ഉടഞ്ഞാടികഴിക്കുമ്പോൾ ഏറുമാനൂരപ്പനെ പ്രാർത്ഥിച്ചു. "ഈ പ്രണം ദേഹത്തുള്ളതിനാൽ അവിടെ എന്നും ഒരു പൂജ നടത്തിച്ചുകൊള്ളാം". ഒരു മണ്ഡലംകൊണ്ടു തേന്നി—ഒടൽ വാളും ടോർമനക്കിലുമായി ചക്രത്തും വാളുകൊണ്ടു് തലയിലെ പുഴുക്കൾ വടിച്ചുകളഞ്ഞു് ടോർച്ചറുകൊണ്ടു്; നേരം വെളുക്കുമ്പോൾ പ്രണം മുഴുവനും പിടിച്ചിട്ടുണ്ടു്. വിവരം മാതുലനായ സാമൂതിരിപ്പാടിനെ അറിയിച്ചു. പ്രണം രോഗിയുള്ളിൽ നിന്നുണ്ടായതാണെന്നു തെളിഞ്ഞു. മുരാരി ഭാഗിനേയിയോടുകൂടി ഏറുമാനൂരിൽ വന്ന കർമ്മനടത്തി. 336 പറനിലവും എഴുപറിപ്പുമുള്ള ഏറുമാനൂരപ്പന്റെ പേർക്കു തീറുമാങ്ങി പ്രമാണങ്ങൾ നടപ്പുവെച്ചു. വഴിപാടുകളും കഴിച്ചു. ആ വസ്തുക്കളിലെ ആദായംകൊണ്ടു് ഉത്സവുത്സവും പതിവായി. അതു് മാധവിപ്പുള്ളിപ്പൂരമെന്നു് അറിയപ്പെടാനും തുടങ്ങി. ഇതിന്റെ നടത്തിപ്പിലേയ്ക്കു് സാമൂതിരി ഇവിടെ ഒരു ഉദ്യോഗസ്ഥനെ പാർപ്പിച്ചിരുന്ന പതിവുണ്ടായിരുന്നു. മാധവിപ്പുള്ളിക്കാരനും പോരുണ്ടായി. നീലകണ്ഠപിഷാരിന്റെ ആറുപലം ശർക്കര, ആറു നാളികേരം, രണ്ടുടം മനയ്ക്കു്, ഇത്ര നാഴിനെല്ല്—ഇവകൊണ്ടു് ഒരു ഇടിച്ചു പിഴിഞ്ഞ പായസവും കദളിപഴം അരിയുടെ വെള്ളനിവേദ്യവും നാഴിയെണ്ണയുടെ വിളക്കുമാണു് ഈ പൂജയുടെ വിശേഷങ്ങൾ.

അനിഴംജന്മനാൾ മാർത്താണ്ഡവർമ്മ ചെമ്പകശ്ശേരി ആക്രമിച്ചപ്പോൾ അവിടുത്തെ മേവാരക്കാരെപ്പോറാറി വിഗ്രഹങ്ങളും സ്വർണ്ണാഭരണങ്ങളും ഒരു കാടിവള്ളങ്ങളിൽ കയറി രക്ഷപ്പെടാൻ ശ്രമിച്ചു. അതറിഞ്ഞ മാമയുൾ അദ്ദേഹത്തെ വഴിയിൽവെച്ചു തടഞ്ഞു. പിടികൂടി വധിച്ചു. വിഗ്രഹങ്ങളും മറ്റും വീണ്ടെടുത്തു ബ്രഹ്മമഹാരാജാവിനു തിരുമനസ്സിനാൽ വയറുവേദന ശമിക്കും. അങ്ങനെ അനേകംപേർ സുഖപ്രാപിച്ചിട്ടുണ്ടു്".

ഇവിടത്തെ ഉത്സവുത്സവ് മാധവിപ്പുള്ളിപ്പൂരം എന്നാണല്ലോ പേരു്. ശ്രീമതി രിക്കോവിലകത്തെ ഒരു മുഖവിത്തുമായിട്ടു് തലയിൽ പ്രണംവന്നു പുഴുള്ള ഒരു ചികിത്സകൻ ഇങ്ങെത്തിച്ചു. ഒരു മാസത്തിൽ ഉടഞ്ഞാടികഴിക്കുമ്പോൾ ഏറുമാനൂരപ്പനെ പ്രാർത്ഥിച്ചു. "ഈ പ്രണം ദേഹത്തുള്ളതിനാൽ അവിടെ എന്നും ഒരു പൂജ നടത്തിച്ചുകൊള്ളാം". ഒരു മണ്ഡലംകൊണ്ടു തേന്നി—ഒടൽ വാളും ടോർമനക്കിലുമായി ചക്രത്തും വാളുകൊണ്ടു് തലയിലെ പുഴുക്കൾ വടിച്ചുകളഞ്ഞു് ടോർച്ചറുകൊണ്ടു്; നേരം വെളുക്കുമ്പോൾ പ്രണം മുഴുവനും പിടിച്ചിട്ടുണ്ടു്. വിവരം മാതുലനായ സാമൂതിരിപ്പാടിനെ അറിയിച്ചു. പ്രണം രോഗിയുള്ളിൽ നിന്നുണ്ടായതാണെന്നു തെളിഞ്ഞു. മുരാരി ഭാഗിനേയിയോടുകൂടി ഏറുമാനൂരിൽ വന്ന കർമ്മനടത്തി. 336 പറനിലവും എഴുപറിപ്പുമുള്ള ഏറുമാനൂരപ്പന്റെ പേർക്കു തീറുമാങ്ങി പ്രമാണങ്ങൾ നടപ്പുവെച്ചു. വഴിപാടുകളും കഴിച്ചു. ആ വസ്തുക്കളിലെ ആദായംകൊണ്ടു് ഉത്സവുത്സവും പതിവായി. അതു് മാധവിപ്പുള്ളിപ്പൂരമെന്നു് അറിയപ്പെടാനും തുടങ്ങി. ഇതിന്റെ നടത്തിപ്പിലേയ്ക്കു് സാമൂതിരി ഇവിടെ ഒരു ഉദ്യോഗസ്ഥനെ പാർപ്പിച്ചിരുന്ന പതിവുണ്ടായിരുന്നു. മാധവിപ്പുള്ളിക്കാരനും പോരുണ്ടായി. നീലകണ്ഠപിഷാരിന്റെ ആറുപലം ശർക്കര, ആറു നാളികേരം, രണ്ടുടം മനയ്ക്കു്, ഇത്ര നാഴിനെല്ല്—ഇവകൊണ്ടു് ഒരു ഇടിച്ചു പിഴിഞ്ഞ പായസവും കദളിപഴം അരിയുടെ വെള്ളനിവേദ്യവും നാഴിയെണ്ണയുടെ വിളക്കുമാണു് ഈ പൂജയുടെ വിശേഷങ്ങൾ.

കൊടുവിളക്കുജോലി കഞ്ചിക്കാരിരിക്കുന്നു.

കൊല്ലവർഷം എട്ടുംശതകത്തിലാണ്. തെക്കേചേമ്പകശ്ശേരി രാജാവിന് വലിയ വയറുവേദന പിടിപെട്ടു. ചികിത്സകൊണ്ടും ഫലിച്ചില്ല. ഇനി ഏറുമാനൂരപ്പന്റെ ചികിത്സയെങ്കിലും എന്നു കരുതി ഇവിടെവന്നു. സംഭോഗശമനം നടത്തി. വയറുവേദന നിശ്ശേഷം മാറുമായി. ഭജനംകൊണ്ടും കൂടുമ്പോൾ വിശേഷാലുള്ള വിളക്കും സദ്യയും നടത്തണമെന്നായിരുന്നു വിചാരം. അങ്ങിനെ വടക്കുള്ള ഇടപ്രഭുക്കന്മാർ മുതലായവരെ ക്ഷണിച്ചുകൊണ്ടുവരുവാൻ ഏറുമാനൂരപ്പൻ സ്വപ്നംകാണിച്ചു. "വിളക്കും സദ്യയുമൊന്നും വേണ്ട. ഉള്ള പണമായോ പണ്ടമായോ തന്നാൽമതി". ചെമ്പകശ്ശേരി രാജാവ് വെള്ളരിയുമായിട്ടു് വടക്കുവിഗ്രഹപ്രതിഷ്ഠ കഴിച്ചു. തിരികെ അകം പൊന്നുംകൊണ്ടു നിറച്ചു. ഒരു നേന്ത്രവാഴിയും പുറകെയുള്ളതൊക്കെയുണ്ടാക്കുന്ന ഒരു ചാരവും അതിനടിയിലും ഉണ്ടാക്കി വിഗ്രഹം നടയ്ക്കുവച്ചു. ബാക്കി പണം ഭണ്ഡാരത്തിൽ നിക്ഷേപിച്ചു. ഭണ്ഡപത്തിൽ പടിഞ്ഞാറുവശത്തു് തെക്കു വടക്കുവിഗ്രഹങ്ങളുള്ളതിനു കിഴക്കുകോണിയിൽ. ഇതിൽ നിന്നും ഒരു ഓന്തുണ്ടായിട്ടുതിനാൽ വയറുവേദന ശമിക്കും. അങ്ങനെ അനേകംപേർ സുഖപ്രാപിച്ചിട്ടുണ്ടു്".

ഇവിടത്തെ ഉത്സവുത്സവ് മാധവിപ്പുള്ളിപ്പൂരം എന്നാണല്ലോ പേരു്. ശ്രീമതി രിക്കോവിലകത്തെ ഒരു മുഖവിത്തുമായിട്ടു് തലയിൽ പ്രണംവന്നു പുഴുള്ള ഒരു ചികിത്സകൻ ഇങ്ങെത്തിച്ചു. ഒരു മാസത്തിൽ ഉടഞ്ഞാടികഴിക്കുമ്പോൾ ഏറുമാനൂരപ്പനെ പ്രാർത്ഥിച്ചു. "ഈ പ്രണം ദേഹത്തുള്ളതിനാൽ അവിടെ എന്നും ഒരു പൂജ നടത്തിച്ചുകൊള്ളാം". ഒരു മണ്ഡലംകൊണ്ടു തേന്നി—ഒടൽ വാളും ടോർമനക്കിലുമായി ചക്രത്തും വാളുകൊണ്ടു് തലയിലെ പുഴുക്കൾ വടിച്ചുകളഞ്ഞു് ടോർച്ചറുകൊണ്ടു്; നേരം വെളുക്കുമ്പോൾ പ്രണം മുഴുവനും പിടിച്ചിട്ടുണ്ടു്. വിവരം മാതുലനായ സാമൂതിരിപ്പാടിനെ അറിയിച്ചു. പ്രണം രോഗിയുള്ളിൽ നിന്നുണ്ടായതാണെന്നു തെളിഞ്ഞു. മുരാരി ഭാഗിനേയിയോടുകൂടി ഏറുമാനൂരിൽ വന്ന കർമ്മനടത്തി. 336 പറനിലവും എഴുപറിപ്പുമുള്ള ഏറുമാനൂരപ്പന്റെ പേർക്കു തീറുമാങ്ങി പ്രമാണങ്ങൾ നടപ്പുവെച്ചു. വഴിപാടുകളും കഴിച്ചു. ആ വസ്തുക്കളിലെ ആദായംകൊണ്ടു് ഉത്സവുത്സവും പതിവായി. അതു് മാധവിപ്പുള്ളിപ്പൂരമെന്നു് അറിയപ്പെടാനും തുടങ്ങി. ഇതിന്റെ നടത്തിപ്പിലേയ്ക്കു് സാമൂതിരി ഇവിടെ ഒരു ഉദ്യോഗസ്ഥനെ പാർപ്പിച്ചിരുന്ന പതിവുണ്ടായിരുന്നു. മാധവിപ്പുള്ളിക്കാരനും പോരുണ്ടായി. നീലകണ്ഠപിഷാരിന്റെ ആറുപലം ശർക്കര, ആറു നാളികേരം, രണ്ടുടം മനയ്ക്കു്, ഇത്ര നാഴിനെല്ല്—ഇവകൊണ്ടു് ഒരു ഇടിച്ചു പിഴിഞ്ഞ പായസവും കദളിപഴം അരിയുടെ വെള്ളനിവേദ്യവും നാഴിയെണ്ണയുടെ വിളക്കുമാണു് ഈ പൂജയുടെ വിശേഷങ്ങൾ.

അനിഴംജന്മനാൾ മാർത്താണ്ഡവർമ്മ ചെമ്പകശ്ശേരി ആക്രമിച്ചപ്പോൾ അവിടുത്തെ മേവാരക്കാരെപ്പോറാറി വിഗ്രഹങ്ങളും സ്വർണ്ണാഭരണങ്ങളും ഒരു കാടിവള്ളങ്ങളിൽ കയറി രക്ഷപ്പെടാൻ ശ്രമിച്ചു. അതറിഞ്ഞ മാമയുൾ അദ്ദേഹത്തെ വഴിയിൽവെച്ചു തടഞ്ഞു. പിടികൂടി വധിച്ചു. വിഗ്രഹങ്ങളും മറ്റും വീണ്ടെടുത്തു ബ്രഹ്മമഹാരാജാവിനു തിരുമനസ്സിനാൽ വയറുവേദന ശമിക്കും. അങ്ങനെ അനേകംപേർ സുഖപ്രാപിച്ചിട്ടുണ്ടു്".

ഇവിടത്തെ ഉത്സവുത്സവ് മാധവിപ്പുള്ളിപ്പൂരം എന്നാണല്ലോ പേരു്. ശ്രീമതി രിക്കോവിലകത്തെ ഒരു മുഖവിത്തുമായിട്ടു് തലയിൽ പ്രണംവന്നു പുഴുള്ള ഒരു ചികിത്സകൻ ഇങ്ങെത്തിച്ചു. ഒരു മാസത്തിൽ ഉടഞ്ഞാടികഴിക്കുമ്പോൾ ഏറുമാനൂരപ്പനെ പ്രാർത്ഥിച്ചു. "ഈ പ്രണം ദേഹത്തുള്ളതിനാൽ അവിടെ എന്നും ഒരു പൂജ നടത്തിച്ചുകൊള്ളാം". ഒരു മണ്ഡലംകൊണ്ടു തേന്നി—ഒടൽ വാളും ടോർമനക്കിലുമായി ചക്രത്തും വാളുകൊണ്ടു് തലയിലെ പുഴുക്കൾ വടിച്ചുകളഞ്ഞു് ടോർച്ചറുകൊണ്ടു്; നേരം വെളുക്കുമ്പോൾ പ്രണം മുഴുവനും പിടിച്ചിട്ടുണ്ടു്. വിവരം മാതുലനായ സാമൂതിരിപ്പാടിനെ അറിയിച്ചു. പ്രണം രോഗിയുള്ളിൽ നിന്നുണ്ടായതാണെന്നു തെളിഞ്ഞു. മുരാരി ഭാഗിനേയിയോടുകൂടി ഏറുമാനൂരിൽ വന്ന കർമ്മനടത്തി. 336 പറനിലവും എഴുപറിപ്പുമുള്ള ഏറുമാനൂരപ്പന്റെ പേർക്കു തീറുമാങ്ങി പ്രമാണങ്ങൾ നടപ്പുവെച്ചു. വഴിപാടുകളും കഴിച്ചു. ആ വസ്തുക്കളിലെ ആദായംകൊണ്ടു് ഉത്സവുത്സവും പതിവായി. അതു് മാധവിപ്പുള്ളിപ്പൂരമെന്നു് അറിയപ്പെടാനും തുടങ്ങി. ഇതിന്റെ നടത്തിപ്പിലേയ്ക്കു് സാമൂതിരി ഇവിടെ ഒരു ഉദ്യോഗസ്ഥനെ പാർപ്പിച്ചിരുന്ന പതിവുണ്ടായിരുന്നു. മാധവിപ്പുള്ളിക്കാരനും പോരുണ്ടായി. നീലകണ്ഠപിഷാരിന്റെ ആറുപലം ശർക്കര, ആറു നാളികേരം, രണ്ടുടം മനയ്ക്കു്, ഇത്ര നാഴിനെല്ല്—ഇവകൊണ്ടു് ഒരു ഇടിച്ചു പിഴിഞ്ഞ പായസവും കദളിപഴം അരിയുടെ വെള്ളനിവേദ്യവും നാഴിയെണ്ണയുടെ വിളക്കുമാണു് ഈ പൂജയുടെ വിശേഷങ്ങൾ.

ദേവമായി നിശ്ചയിക്കപ്പെട്ട വലിപ്പമുള്ള ഏല്ലാ ഉത്സവങ്ങളും കണ്ടു. നാട്ടുകാർ ഏതാണ്ടിങ്ങനെ ചെന്നുനോക്കിയ ഏട്ടില്ലക്കാരെ ഉത്സവങ്ങളാക്കി, പിന്നെയും ഏതിൽപ്പെടാതായപ്പോൾ 929-ൽ ക്ഷേത്രം തിരുവിതാംകൂർ മഹാരാജാവിനെ ഏല്പിച്ചു. 987-ൽ ഇതു് സർക്കാരധീനമായിട്ടായി.

പതിനാറേ ഗോപുരങ്ങളിലെ ചുവർചിത്രങ്ങളിൽ അനന്തശയനം, പ്രദോഷനൃത്തം, അഷ്ടമൂർത്തി ഇവ പ്രത്യേകം ശ്രദ്ധേയമാകുന്നു. അഷ്ടമൂർത്തിയുടെ പ്രതിഷ്ഠാസങ്കല്പം. പഞ്ചബ്രഹ്മരൂപിയായ ശിവന്റെ ഒരു ധ്യാനമാണിതു്.

ഓം ഈശാനായ നമഃ
ഓം തത്പുരുഷായ നമഃ
ഓം അഘോരായ നമഃ
ഓം വാമദേവായ നമഃ
ഓം സദ്യോജാതായ നമഃ

എന്നാണു് പഞ്ചബ്രഹ്മമന്ത്രം. ക്ഷേത്രപ്രതിഷ്ഠ, അപസ്മാരം, ക്ഷുദ്ര, ആദിചാതുർദോഷം തുടങ്ങിയവ ഇവിടത്തെ ജനനം കൊണ്ടു് കഴിയും.

ആദ്യം സപ്തർഷിപ്രതിഷ്ഠിച്ചതു് 1063-ലാണു്. അതിനുമുമ്പേറെ. ഇപ്പോഴത്തേതിനു് മുന്നൂറു കൊല്ലത്തോളം പഴക്കമേയുള്ളൂ.

മണ്ഡപത്തിന്റെ വടക്കേ ഭാഗത്തെ ഭിത്തിയും പുനഃപ്രതിഷ്ഠയും ശ്രീകോവിലിനു ചുറ്റമ്പലവും ശാസ്താനടയും തെക്കുനടയിൽ ദക്ഷിണഭാഗത്തിപ്രതിഷ്ഠയും ഇതൊക്കെ കിഴക്കേ വാതിലിനകത്തു് പാർവതീസന്നിധിയും ഉണ്ടു്. കിഴക്കേനടയിലെ വിളക്കുമാടത്തിനു ഒരു വിശേഷപ്രാധാന്യമുണ്ടു്. നാലമ്പലത്തിനു വെളിയിൽ തെക്കുപടിഞ്ഞാറാണു് നാഗപ്രതിഷ്ഠകളുള്ള ആൽത്തറ. ക്ഷേത്രത്തിനു വടക്കുവശത്തുള്ള കുളമാണു് ചാപസരസ്സു് (വില്ലാകൃതി) അതിനുള്ളിലെപൂജ്യത്തു് യാത്രാകാണിൽ വിഷ്ണുക്ഷേത്രവുമുണ്ടു്.

ഉസമ്പലി, ക്ഷീരധാര, മുഴുക്കാപ്പു്, ജലധാര, മൃത്യുഞ്ജയഹോമം, വലിയ വിളക്കത്തിനു് — വേറെയുണ്ടു് പ്രധാനവഴിപാടുകൾ. നിർമ്മാല്യവും അഭിഷേകവും കഴിഞ്ഞു് വിഗ്രഹത്തിൽ ചാർത്തുന്ന അരി പിന്നേന്നു നിർമ്മാല്യത്തിനേ മാറൂ. ഭക്തർ ഒപ്പമെടുക്കുന്ന താത്ത വിഗ്രഹം (ശിവലിംഗം) ഒന്നു കണ്ടാൽ കൺകുളിർക്കെ എന്നും നിശ്ചയം. മകരസംക്രമം, വിഷു, കർക്കടകസംക്രമം; ധനു തിരുവാതിര; ശിവരാത്രി, പ്രദോഷങ്ങൾ ഇവ വിശേഷദിവസങ്ങളാണു്. ശിവരാത്രിയ്ക്കു് പതിനെട്ടു പൂജയും പ്രദോഷങ്ങൾക്കു് മറ്റുള്ളവിശേഷനിവേദ്യവും ഉണ്ടു്. കുംഭത്തിൽ തിരുവാതിര ആറാട്ടായി പത്തുദിവസത്തെ ഉത്സവമുള്ളതിൽ ആറാട്ടുകഴിഞ്ഞുള്ള ആസ്ഥാനമണ്ഡപത്തിലെഴുന്നള്ളിപ്പു് ജനലക്ഷങ്ങളെ ആകർഷിക്കുന്നു. അഞ്ചാമുത്സവത്തിനു് രഥംനഷ്ടപ്പെടുത്തിച്ചു സമർപ്പിച്ചുകൊണ്ടുപോകുന്നതുകാണേണ്ടതുതന്നെ. എട്ടാമത്തെയും പത്താമത്തെയും ഉത്സവത്തിനും പത്താം ദിവസം ആറാട്ടുകഴിഞ്ഞുള്ള ആദിത്തിനും ആസ്ഥാനമണ്ഡപത്തിലെഴുന്നള്ളിപ്പിനും ഏഴരപ്പൊന്നാനയെ എഴുന്നള്ളിക്കും.

അല്ലാത്തപ്പോഴെല്ലാം ഉത്സവബലിബിംബമോഷണം തടഞ്ഞുകൊണ്ടു് ബിംബവും മറ്റും കിട്ടിയതും ഏതോരുന്നുവച്ചൻമാഹാത്മ്യംകൊണ്ടാണെന്നു് ഭക്തജനങ്ങൾ വിശ്വസിക്കുന്നു.

—o—

മലയാളനാടു് വാരിക
ബിസിനസ്സ്യാന്നിക്കു്

ഒരു വർഷത്തേക്കു് 80-00 രൂ.
ആറു മാസത്തേക്കു് 40-00 രൂ.
ഒറപ്രതി 1-50 രൂ.

ഇന്ത്യക്കു പുറത്തുള്ള വരിസംഖ്യാനിരക്കുകൾക്കു് കൗണ്ടറിലേക്കെഴുതുക.

മാനേജർ,
മലയാളനാടു് വാരിക,
കൊല്ലം 691013

രണ്ടു

ശ്രീമൻ പറമ്പിന്റെ കഥ ഭാര്യ പറഞ്ഞു അവിടെവച്ചു് ഒരു സ്ഥലക്ഷയും ശാന്തിഹോമവും നടത്തിയതേലത്രേ?"

നമ്പൂതിരി ഒരിക്കലും ഇതു ഗൗരവത്തോടെ ഒന്നും പറയാറില്ല പ്രത്യേകിച്ചും നല്ല ലഹരിയുടെ മട്ടത്തിലായിട്ടും.

മനസ്സിൽ ഒളിഞ്ഞുകിടന്ന എന്തോ ഒന്നിലേക്കു് നമ്പൂരി ഏതോ ഇരുട്ടിൽ ഉണർത്തിയിരിക്കുന്നു.

ആദ്യം അവിടെ കൊട്ടിയ ശബ്ദമുണ്ടാക്കിയതു് ആ ജ്യോസ്യരാണു്...

നല്ല കാലം...

പിന്നും ആ മനുഷ്യൻ ഒരു സംഘാടനത്തിനു വിതറിട്ടി.

നിധി...കുറെ ദ്രവ്യം എന്നു് അതിലുണ്ടായിരുന്നതിൽ ഞാനുകണ്ടില്ല ഏതു നിധിയായാലും അതു് മൂല്യമുള്ള ദ്രവ്യമാകണമെന്നു് അന്നതുടങ്ങി ഉള്ളിൽ തോന്നുന്നു.

"നമ്പൂതിരി—?"

"അടങ്ങു് അതിനെന്താ വിധിയെന്നു് ഒരു അറിയാമല്ലോ—?"

"അറിയാം—?"

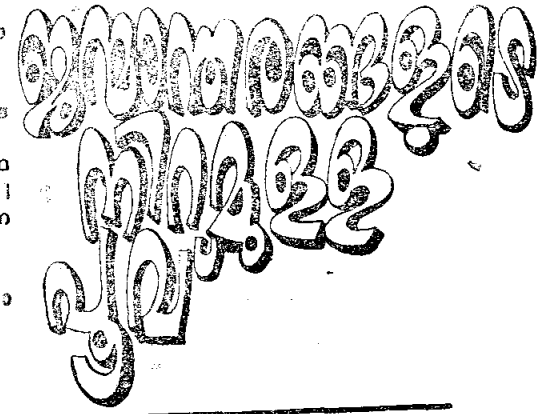

ചെറിയ ചന്ദ്രശേഖരൻനായർ

ചെറുതും വലുതുമായ വൃക്ഷങ്ങൾ മരങ്ങളായി മാറുന്നു. നിലാവു് അലിഞ്ഞുതീർന്നു. കാറ്റു് വടക്കുപടിഞ്ഞാറേ കാതിൽ ശാന്തിഹോമം എന്ന വാക്കു് ഇടർച്ചയായിച്ചൊല്ലിച്ചു.

നിലാവിൽ തീർത്തുന്ന വലിയൊരു ഭൂപ്രദേശത്തിനു് ചുറ്റിലും ഉയർന്നുനിൽക്കുന്ന ആകാശത്തിൽ മരംകൊത്തികൾ ഊഞ്ഞാലാടുമ്പോൾ, നമ്പൂതിരിയുടെ ശബ്ദം:

ഓം ശാന്തി, ശാന്തി, ശാന്തി...

വെളുപ്പാൻകാലത്തു് ഉക്രാണ്ടിക്കുട്ടികൾ ഉദിച്ചുനിന്നപ്പോൾ ഞങ്ങൾ പടിഞ്ഞാറ്റയുടെ കുറ്റിയിലെത്തി.

പ്രഭാതത്തിൽ മാതൃസന്നിധിയിലെ വക ഒരു പ്രസ്താവന

"എടാ ഏട്ടന്മാരേ, എനിക്കു പണം തരണം—"

"എന്തിനുവേണ്ടി?" തമ്പി.

"ഇന്നലെ ആ മലമുകളിൽ നിങ്ങൾ കണ്ടതെല്ലാം ഞാൻ വരച്ചുവച്ച ചിത്രങ്ങളായിരുന്നു. വാട്ടർകളർ, ടെമ്പറാ, പെൻസിൽ, ഇൻഡ്യാങ്ക്, കായിൽ... എല്ലാം ഇടകലർത്തി—"

തമ്പി പൊട്ടിച്ചിരിച്ചു:

"എടാ കശ്മലന്മാരേ, ഞാൻ വാറു

വിനയൻ

ഞാനുമതിയെ കവിതയെപ്പറ്റി സാഹിത്യപ്രസംഗത്തിൽ എല്ലാവരും സ്തുതിച്ചു

സംസാരിച്ചു. അന്നു് മലമുകളിലെ മഹാദേവിപീഠിച്ചു രാത്രി കഴിഞ്ഞുവന്നു് പിറ്റേന്നു് രാജിലെ എഴുതിയതാണു്. അതിലെ ഏതാനും വരികൾ എടുത്തുപറഞ്ഞും വീണ്ടും വീണ്ടും ആലോചിക്കാൻ പ്രേരിപ്പിച്ചു. എന്തുകൊണ്ടു്, എന്തിനു്, ഞാനങ്ങിനെ എഴുതി? ആ കവിത തന്നെ പൊട്ടനു് തോന്നിയതാണു്.

ഇവിടെ നീ മന്ത്രം കേൾക്കുന്നില്ല.
മന്ത്രം വാങ്ങുന്നുമില്ല
നീ കാണുന്ന പഴയളം പുതിയതും
ഒന്നു്.
നിന്റെ പിൻപു് നിന്റെ മുൻപു്
തന്നെ.
എല്ലാം ജന്മാന്തരങ്ങളായി–
നിന്നിലുള്ളതുമാത്രം
കാണാൻ ഇക്കണ്ണുപോരാ,
കേൾക്കാൻ ഈ ചെവിയും
മനസ്സിനെ ഇനിയുമിനിയും–
കിളച്ചുമറിക്കുക
മരണവും ജനനവും
മധുരവും കയ്പും
തുല്യമായിടെ കിടക്കുന്ന. മായയുടെ–
ഫോസ്സിലിനെചൈതന്യം
ഉണരുംവരെ കിളക്ക, കിളച്ചുമറിക്കൂ!

മലമുകളിൽവച്ചു് എന്റെ പറമ്പു് മനസ്സിൽ വീണ്ടും ശക്തമായി പൊന്തിവന്നു. നമ്പൂതിരിയുടെ വാക്കുകൾ... ശാന്തിഹോമത്തിനു് കൂടുതൽ വല്ല ഖർച്ചുമുണ്ടോ? എനിക്കു ഭയംതോന്നാതിരിക്കാൻവേണ്ടി അദ്ദേഹം കള്ളംപറഞ്ഞതാണോ? എന്നുമാവട്ടെ. ശാന്തിയുണ്ടു്, മനഃശാന്തി. അതുമതിയല്ലോ. മനുഷ്യർക്കു് അറിയാത്ത, കളിയാക്കാം നമ്പൂതിരിക്കുപോലും അറിഞ്ഞുകൂടാത്തതു് അല്ലെ പറഞ്ഞിട്ടുണ്ടു്. അദ്ദേഹത്തിനു് കുറേ ദിവസങ്ങളിലേയ്ക്കു് ജോലിത്തിരക്കുണ്ടു്. ഒരുമാസത്തിനകം രഹസ്യമായി കർമ്മം നടത്താം.

ആ പറമ്പു് ഞാൻ വീണ്ടുമുള്ളടങ്ങിയിരിക്കുന്നു, എന്തെന്നറിയാതെ അങ്ങനെപ്പറ്റി. എന്നാലും ആ അസ്ഥികൾ ഇപ്പോഴും അവിടുണ്ടാകുന്നു. ഭീതി സൃഷ്ടിക്കുന്നു. ഒരു ഫോമത്തിൽകൂടി അവയുടെ മരണഗന്ധം പുകഞ്ഞു് വായുവിൽ പോയി ലയിക്കുന്നതു് ഞാൻ ഉള്ളിൽക്കണ്ടു. മരധ്യം ഇനിയൊരിക്കൽ കാണാൻ പോകുന്ന ഹോമത്തിൽനിന്നു് ഇപ്പോഴേ കാര്യം സംസാരിച്ചു്, മൈക്കണ്ടം ഞാൻ പറമ്പിലേക്കുചെന്നു.

യാദൃശ്ചികങ്ങൾ എന്നു പറയുന്നവർ വിളിക്കുന്ന പലതും ഒന്നുമുതൽ കാരണമുണ്ടു് അങ്ങിനെ തോന്നുന്നതുവന്നതും. ഞാൻ കരുതിക്കൊണ്ടുള്ള പടിവാതിലിലേക്കു് പറമ്പിലെക്ക കയറിയപ്പോൾ തുടക്കത്തിൽ തന്നെ ഒരു മരംകാണാതെ പറന്നു് മൂലസ്ഥാനിന്നു ഒരു മരത്തിലിരുന്നതുകൊണ്ടാൻ ഇങ്ങനെ. ഏതെന്നുള്ള തിട്ടം! കടകട! കടകട! കടകട!—ഞാൻ ചിരിച്ചുപോയി. തന്നിലുടെ ഒരു ആദിവാസിപ്പെണ്ണിന്റെ ഒരു മകൾ വന്നിരിക്കുന്നു.

ഇവി ആരെന്നു പറഞ്ഞില്ലാതിരുന്നാൽ ഇവർ എന്റെ മനസ്സിൽതട്ടാതെ കടന്നുപോയേനെ.

പറമ്പിൽ ചുറ്റിനടന്നു.

ഇതുവരെ ശ്രദ്ധിക്കാത്ത പലതും കാണുന്നു.

കുഴിപ്പടർപ്പുകൾ. എന്നുള്ളതാണവ? പേരു് അറിയില്ല.

പാല പൂക്കുന്നു്. ശുക്ലമായ മണം വരുന്നു.

ആകാശത്തിൽനിന്നു് ആവി പറന്നിറങ്ങി. സൂര്യന്റെ പകൽയാത്ര പടിഞ്ഞാറേക്കു് എത്തുന്നു. എങ്ങനിരിക്കുചൂടു്? ആകാശത്തു് വക്കിൽ സർപ്പം പുതിയ ഇഴയക്കുകൾ പോലെ അങ്ങോടുമിങ്ങോടും മേഘങ്ങൾ.

മേക്കാറാണു് വീഴുന്നതു്. പുതിയ ഉടുപ്പുവരുന്നു.

കൊഴുത്തമരവശാഖങ്ങളിലെ പുഷ്പങ്ങൾ പുറപ്പുവരാൻ ഇനിയെത്ര ദിവസം വേണ്ടിവരും?

പെട്ടെന്നു് എന്റെ കാലിൽ ഒരു മുള്ളു കുത്തിക്കയറി. അങ്ങിനെ എടുത്തുനോക്കി. മഞ്ഞരിഞ്ഞിലിന്റെ മുള്ളു്. നാലു വശത്തേക്കും മുള്ളുള്ള ഒരു കുന്നു. ദാ, ഇവിടെയൊക്ക എത്രയെല്ലാം പടർപ്പുകൾ; ചെടികൾ—കാട, അഴോരി, എരിക്കു് എന്നിവിടെനിന്നു പടർന്നിരിക്കുന്നു. മുള്ളുകൾ മുളയ്ക്കുന്നു. മുള്ളുകൾ സസ്യത്തിലെ അസ്ഥികളാണു്. മനുഷ്യന്റെ അസ്ഥിവളരുകയാണോ ചെടികളിൽ മുള്ളുണ്ടാവുന്നതു്.

ഇതാ കിളച്ചുമറിഞ്ഞുകിടക്കുന്നമണ്ണിൽ ഇവിടവിടെ മൊളച്ച നിറങ്ങൾ. ഇതാണു് ഇങ്ങോട്ടു വരുന്നതു്.

എന്നാലും കുറച്ചുനേരംകൂടി കഴിച്ചുകൂട്ടുണമെന്നു് തോന്നി.

എന്തുകഷ്ടം—ഇവിടെ പുലപ്പു മാത്രമേയുള്ളൂ? അല്ല എരിക്കിൻ പൂക്കളുണ്ടു്.

ആ പറമ്പിൽ ആദ്യം കയറിയപ്പോൾ കണ്ട ഒരു സംഗതി മനസ്സിലുണ്ടു്. അതു പോലെ നിൽക്കുന്നു. കനത്തചായം വലിച്ചുവരിഞ്ഞുപിടിപ്പിച്ച ഒരു വാൻഗോഗ് ചിത്രം. തെക്കുമാറി പടക്കോട്ടയിലുമായി പർണ്ണശാല നിൽക്കുന്നു. അതിന്റെ പിന്നിൽ ഒരു മന്ദാരം. അതിന്റെ ചില്ലകൾ പർണ്ണശാലയിലേക്കു കിടക്കുന്നു. ആ മന്ദാരം കുങ്ങിമ്മ ഈവീഡം വളർന്നു. വളഞ്ഞുവളഞ്ഞു് അന്തരീക്ഷത്തിലേക്കു് വളരെ ക്ലേശിച്ചു് ഉയർന്നൊരു കണക്കു് അതു നിൽക്കുന്നു.

ആ തൈബബിൾകഥയിലെ പാമുകയറിയ വൃക്ഷം ഓർമ്മയിൽവന്നു. ഏതൻ തോട്ടത്തിലും ആ സർപ്പം ചുറ്റിയ വൃക്ഷം മന്ദാരമായിരുന്നോ? പാമുചുറ്റിയാൽ മരത്തിന്റെ വളർച്ചയിൽ വളവുണ്ടാകുമോ?

ഒരു പരീക്ഷ, പാമുചുറ്റാത്ത സ്ഥലത്താണോ ഈ മന്ദാരം വളർന്നതു്? ഇതി

ന്റെ ഉള്ളിൽ പാമിന്റെ ഖർത്തിപ്പുഖർത്തകയറിയിട്ടുണ്ടാവുമോ?

കവുങ്ങേ, ദൂരത്തുള്ള വിചാരങ്ങൾ,
ആകാശത്തിൽ മഞ്ഞയും ചുവപ്പും.

ഇതുകളിൽ മഞ്ഞപൊടിപ്പും വ്യത്യസ്തമായ നോക്കിക്കൊണ്ടു് ഞാൻ കുറേനേരം ഇരുന്നു.

മുഴക്കുന്മുൻപു് ശാന്തിഹോമം നടത്തണം.

കുറേ ദിവസങ്ങൾക്കുടി. ഞാൻ എന്നും പുത്തേരിക്കാരെ വീട്ടിൽ കഴിച്ചുകൂട്ടി. എവിടെയെങ്കിലുമുള്ളതുകൊണ്ടു സ്ഥലമുണ്ടു് വേണമെന്നുണ്ടു്.

കേടം പത്തൊന്നരയ്ക്കേറിയതി അർദ്ധരാത്രികഴിഞ്ഞു്, അങ്ങനെയു് രണ്ടുമണിക്കു് ശാന്തിഹോമം — നമ്പൂതിരിയുടെ അറിയിപ്പുവന്നു. എല്ലാ കുരുക്കുപടികളും നമ്പൂതിരിയുടേതു്.

ആ തന്ത്രിവന്നു.

ആ സമയംവന്നു.

പർണ്ണശാലയിൽ വിളക്കു് പൂജാപാത്രങ്ങൾ, പത്രപുഷ്പപഹലംതോയം...

ഞാൻ അത്ഭുതപ്പെട്ടുനിന്നു. കർമ്മി, സി. എ. ക്കാരൻ നമ്പൂതിരിതന്നെ.

കൂടെ ഒരു സഹായിയും.

ഗണപതിഹോമം, ഭഗവതിസേവ... അല്ലു അഗ്രപൂജയും വിശ്വകർമ്മസന്നിധാനത്തിലെ ആരാധനയുമാണു്.

പിന്നെ, നമ്പൂതിരി ഹോമകർമ്മങ്ങൾ നിർവ്വഹിക്കുന്നു...

ജീവബ്രഹ്മമൈക്യജ്ഞാനത്തിനുവേണ്ടി ധ്യാനവും ജപവും ഏല്ലാം പഴമപോലെ ചെയ്യുന്നു. കർമ്മങ്ങളെയപ്പോലെ യഥാവിധി ഉപയോഗിക്കുന്നു.

ഈ ലോകത്തുനിന്ന് ഫവിസ്സെടുത്ത് ആദ്യം സൃഷ്ടിക്കുന്നു. പക്വം, പൊള്ളുന്നു. ആദ്യം ചെയ്യുന്നു.

"അഗ്നയേ സ്വിഷ്ടകൃതേ ഇദന്നമമ...!"

നാനാമന്ത്രങ്ങൾ. കർമ്മങ്ങൾ. ആജ്യങ്ങൾ.

ഒടുവിൽ, മണ്ഡനമിശ്രനെപ്പോലെ കർമ്മങ്ങൾക്കു ശേഷം,

"ഈ ദുഃഖജഗന്മയ വപുസ്സുവകർമ്മ ഭോജാം കർമ്മാവസാനസമയേ സ്മരണീയമാഹ..."

ധൂമപടലങ്ങൾ അന്തരീക്ഷത്തിൽ നിറഞ്ഞുനിന്നു. അതിനുള്ളിൽ നിലവിളക്കുകളിലെ ദീപങ്ങൾ യജ്ഞദേവതമാരെപ്പോലെ പ്രശോഭിച്ചുകൊണ്ടു മിഴികളടച്ചു നിൽക്കുന്നു. പുല്ലിന്റെയും പ്ലാവിന്റെയും അക്ഷതത്തിന്റെയും ചന്ദനത്തിന്റെയും ഗുഗ്ഗുലുവിന്റെയും ഗന്ധങ്ങൾ ഒന്നുചേർന്ന് ആത്മാവിൽ ഒരു ലഹരിയായി മാറി. ആ ആരാധനാമന്ത്രങ്ങൾ ഇപ്പോഴും നിലയ്ക്കാതെ ഉടഞ്ഞുനടക്കുന്നതായി എനിക്കു തോന്നുന്നു.

നമ്പൂതിരി കർമ്മങ്ങൾ പൂർത്തിയാക്കി ഏഴുന്നേറ്റ് പറയുന്നു; ഇനി ഞാൻ പഴയ നമ്പൂതിരി...

"അതെ സഖാവെ, അങ്ങൾ പഴയ മാഹ്യനും ഔപാധ്യനും...!" ഇരുട്ടിൽനിന്ന് അടക്കിപ്പിടിച്ച ശബ്ദം.

ഈ ഭാഷക്കാരൻമാർ ഇവിടെ ഉണ്ടായിരുന്നോ?

നമ്പൂതിരി പറയുന്നു.

"എടോ ഭയപ്പെടേണ്ട. കൃത്യസമയത്തു് ഏതെങ്കിലുമൊരാൾ ഞാൻ പറഞ്ഞിരുന്നതാണ്. അയൽ വേണ്ട വിഭവങ്ങളോടെയാണു വന്നിട്ടുള്ളതു്—ഇതുവരെ ദിവ്യമായ ഫവീർഭക്ഷണം, ഇനി അല്പം മാനുഷികമായ സോമപാനം...!"

സന്തോഷം. പക്ഷെ, നമ്പൂതിരിക്കു് കർമ്മങ്ങൾക്കുശേഷം പാനത്തിനുള്ളവക ഞാൻ വാങ്ങി ഒരു മൂലയിൽ ഒളിച്ചുവച്ചിട്ടുണ്ടു്.

പർണ്ണശാലയിലെ സാഗ്രികൾ ഒളിക്കി.

ഒരു ചെറിയ നിലവിളക്കുമാത്രം, ചുറ്റും ഞങ്ങളിരുന്നു.

പാലപ്പൂവിന്റെ, അജ്ഞാതികളുടെ ഗന്ധത്തിൽ, പടിഞ്ഞാറു ചക്രത്തിന്റെ ഭാവിയിൽ പ്രകാശത്തിൽ, സർവ്വശരീരംപോലെ വളഞ്ഞുപുളഞ്ഞിരുന്ന മന്ദാരത്തിന്റെ ദലമർമ്മരത്തിൽ. മുൾച്ചെടികൾ ഇളകിയുണ്ടാവുന്ന കേൾക്കാൻ വയ്യാത്ത ശബ്ദത്തിൽ, ദുഃഖഹരിപദിച്ചു മഞ്ഞിയും ഉണർന്നും ഇടയ്ക്കു പൊട്ടിച്ചിരിച്ചും ഇടയ്ക്കു് കരഞ്ഞും കഴിച്ചുകൂട്ടിയവരെല്ലാം ആത്മാവിൽ ആസ്വാദിക്കുന്നു മുഴങ്ങിനിന്നു—

കാം മനസ്സുമാധിതോ
സമാഹിതമനസസ്സഃ
പ്രസീദന്തുഭവന്തഃ
ശാന്തിരസ്തു
പുഷ്ടിരസ്തു
അവിഘ്നമസ്തു
ശിവംകർമ്മാസ്തു...

ഇതും മനോരാജ്യ പുണ്യാവികാസമാണു്...

ദിവസങ്ങൾ കാറ്റിൽക്കത്തു മുകിച്ചുടുകകൾപോലെ കടന്നു. സൂര്യൻ വന്നപോക്കുമാത്രം. നിന്നു കാൽ ഉളുക്കുന്ന ആകാശം, നെടുവീർപ്പുമായി കിടക്കുന്ന ഭൂമി. അങ്ങനെ കഴിഞ്ഞുകൂടുന്ന സമയത്തു്, ഒരുദിവസം രാത്രിപ്പട്ടി, ഭൂമിയെ വേണ്ടുവോളം വളരെദൂരം അല്ല വിളിച്ചുകൊണ്ടുപോയി. കണ്ണിമയ്ക്കുന്നതിനുള്ളിൽ ഉള്ളിൽ തെളിഞ്ഞു. അവിടെ അവയ്ക്കുവേണ്ടിച്ചിരുന്ന സസ്യങ്ങൾ ഒന്നു് കൂടുതലുണ്ടെന്നുള്ള സന്തോഷത്തിലാണു്.

അപ്പോൾ രാത്രിനിന്നു, സൂര്യൻമനുഷ്യരെക്കണ്ണുകളിപ്പിച്ചു സന്തോഷത്തോടെ ചിരിച്ചുകൊണ്ടു് നാലാംദിവസം പുലർന്നുവന്നു.

ഒരാഴ്ചകഴിഞ്ഞു് പ്രകാശമുള്ള ഒരു മൈക്രോനേരം ഞാൻ എങ്ങനെ പാമ്പിലേക്കു നോക്കിനിന്നു. പടിഞ്ഞാറെന്നു് അകലുന്നു കയറി.

ഞാൻ മിഴിച്ചുനിന്നു.

പാമ്പിന്റെ നട്ടെല്ലു്, അതായതു് വടക്കോട്ടു് അഭിമുഖമായ പർണ്ണശാലയുടെ മുൻഭാഗത്തു് നിറയെ അഞ്ചലത്താറി കൊള്ളിപോലെ വളർന്നുകിടക്കുന്ന രണ്ടുമാസം, അല്ല ഒരു നാലുപതു ദിവസം—ഇതുയധികം പെടിക്കാതെ വളർന്നുവന്നതെങ്ങനെ? ഒരു പക്ഷെ, കൊച്ചുപുലരുടികൾ അവിടെ ആദ്യത്തിൽപ്പോലെ നിന്നിരിക്കും. ആ സ്ഥലമാകെ അങ്കിതന്റെ ഞെഞ്ഞാച്ച പൂക്കളാണു്. ഇടയ്ക്കു് ഒരു ഉത്തകാച്ച പൂക്കളും.

ശവപ്പറമ്പിൽ മാത്രം കാട്ടുപിടിച്ചു വളരുന്നതെന്തു?

ശവംനോക്കിപ്പൂവെന്നു വിളിക്കുന്നതു് ജ്ഞാതിനയല്ല?

അസൂയകരമായ തോന്നി.

പർണ്ണശാലയിലേയ്ക്കു കയറി, തൂണിൽ ചാരിയിരുന്നു.

സൂര്യന്റെ ചുവന്ന രശ്മികൾ യാത്ര പറയുന്നതിനിടയ്ക്കു് അവിടെയെല്ലാം വരച്ചുനോക്കുന്നുണ്ടു്. അപ്പോൾ എന്തോ ഒരു ശബ്ദംകേട്ടു്, ആ ചെടികൾക്കിടയിലേക്കു നോക്കി. ഭാഗത്തിൽ ഒരു മൂളൽ. അതോ ദൂരെയെങ്ങോ ഒരു കാറ്റിന്റെ ഇരമ്പം കേട്ടിട്ടു്, അല്ലെന്നു തോന്നുകയാണോ? അല്ല—ദാഹിച്ചുവിടെത്തന്നെ ഈ അജ്ഞാതഭൂതത്തറികൾക്കിടയ്ക്കു്...

"ആ—പൂ—ഷ്ണ—!"

ഒരു കുട്ടിയുടെ ശബ്ദമാണു്.

പെരുന്നു് എഴുന്നേറ്റ് ചെടികൾക്കിടയിലേക്കു കണ്ണിനോക്കിയപ്പോൾ, അതിൽ ഇണ്ടലുള്ള ഒരു ഭാഗത്തു് ഒരു കുഞ്ഞിരിക്കുന്നു.

എന്തോ ഓർക്കാനോക്കി കളിച്ചുകൊണ്ടിരിക്കുന്നു.

ഞാനുങ്കിന്റെ കടിന്നല്ലേ നോക്കി. ഭംഗിയുള്ള ഒരാൺകുട്ടി. കഷ്ടിച്ചു നടക്കാറായിട്ടുണ്ടോ എന്നുപോലും സംശയം.

"മരുതേ, നീയെവിടെ?"

എങ്കിന്റെ വിവരമില്ലായ്മ അങ്ങിനെയാണു് ആദ്യം പ്രവർത്തിച്ചതു്.

ചുറ്റുമൊന്നോക്കി. ആരെയും കാണുന്നില്ല ഈ കുഞ്ഞു് ഏതായിരിക്കും?

ഇരുട്ടും നാളായിട്ടു് ആ പാമ്പിന്റെ മുന്നുവശത്തും ആരും പാർക്കുന്നുവെന്നു് ഞാൻ ഓർക്കിയിട്ടില്ല അപ്പോഴും ഞാൻ ഈ അന്ധരികളിൽ മുങ്ങിക്കിടക്കുകയായിരുന്നു. ഈ മുള്ളുകളിൽ. ഈ പാലപ്പൂവിന്റെ മൂക്കുമയഗന്ധത്തിൽ. ഈ വളഞ്ഞ മന്ദാരത്തിൽ, ഇങ്കിന്റെ യെല്ലാം അടിയിൽ ഒളിച്ചുകിടന്ന എങ്കിന്റെ അവ്യക്തമായ ഏതോ പ്രത്യാശയിൽ.

ഒരു ഭയംതോന്നി. ഈ പമ്പിൽവച്ചു് ഈ കുഞ്ഞിനു് എന്തെങ്കിലും സംഭവിച്ചിരുന്നെങ്കിലോ?

ചുവന്നവെളിച്ചവും മറയുന്നു. സന്ധ്യകറുത്തവരുന്നു. അപ്പോൾ അവിടെ പിൻവശത്തെവീട്ടിൽ ആരോ വിളിച്ചു ചോദിക്കുന്നതുകേട്ടു. കുഞ്ഞെവിടെ? ഒരു സ്ത്രീയാണു്. കുഞ്ഞു്, കുഞ്ഞു് പലരും പറയുന്നു. ഭയമുണ്ടായി ഞാൻ കുഞ്ഞിനെയുംകൊണ്ടു് വേലിയരികിലേക്കുനടന്നു. അവിടെ വേലിയും ഒന്നുമില്ല ഉറച്ചുകിടക്കുന്നു. എങ്കാ

നം മെക്കെകൾ, ചെറുവൃക്ഷങ്ങൾ.

"അയ്യോടാ ചെറുപ്പക്കാരനെ നീ നടന്നു നീന്തി അങ്ങോട്ടെത്തന്ന പറഞ്ഞിട്ടെന്തല്ലോ—!" പ്രിയപ്പെട്ട ഒരു സ്ത്രീയുടെ കണ്ണിനെ വിശ്വസിക്കാൻ അവളുടെ മനസ്സിന്റെ അബോധാവസ്ഥയും പെട്ടെന്നു തിരിച്ചു പോയി. ഒന്നും ചോദിച്ചില്ല. ഞാനൊന്നും പറഞ്ഞുമില്ല.

തിരിച്ചു പട്ടണശാലയിലേക്കുനടക്കാൻ ഇടങ്ങുമ്പോൾ ഞാൻ വിഷമിച്ചു നിന്നു. ഒരുപക്ഷെ മറ്റെന്തിങ്കിലുമായിരുന്നെങ്കിൽ ഒരു കൊച്ചു കുട്ടിയെന്നു് അധികാരികൾ, ഒരു സ്ഥലത്താകെ കാണും.

ആ കണ്ണു് എങ്ങിനെ ഇങ്ങനെയും കെട്ടുറപ്പുള്ള അഞ്ചിലത്തറികൾക്കിടയിലെത്തി?

ആരോ പറഞ്ഞു "ശരിയാണു്". കണ്ണുകളെ മൊത്തം കാക്കുന്നു...

അവളുടെ മാംസ ഇന്ദ്രിയങ്ങളും ഇന്ദ്രിയങ്ങളുടെ മാംസ അവർക്കും മനസ്സിലാകും...

പിന്നും പട്ടണശാലയിൽ ഇന്നത്തെപോലെയായിരുന്നു.

ഇരട്ടയ് മുറുമുറുക്കുകയുന്നു.

ഒരു കാര്യം മാത്രമിച്ചു. ഞാൻ കണ്ടപ്പോൾ ആ കണ്ണിന്റെ കൈയിൽവച്ചു് അല്പം കളിച്ചുകൊണ്ടിരുന്നു് എന്തായിരുന്നു?

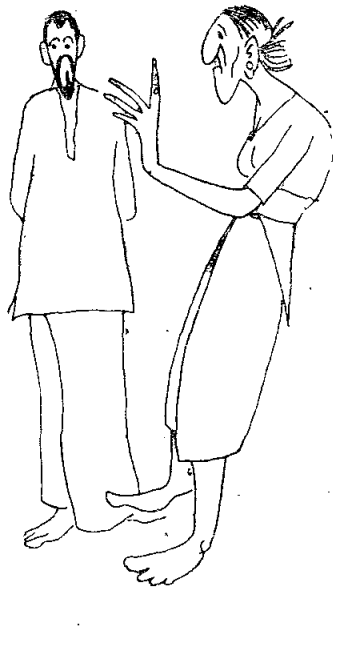

ഏഴുന്നേറ്റതുപോലെ നോക്കിയപ്പോൾ; അല്ല് ഒരു അസ്ഥിക്കഷണം.

മനസ്സിനെവല്ലാത്ത ഭാരം.

ശവപ്പറമ്പിൽ വളരുന്ന മരത്തിയുടെ ഇടയിലാണ് ആ കണ്ണിനെ കണ്ടതു് അതിനു്. എന്തോ കൈ കാൽമിച്ചു് കിടന്ന മണ്ണ പൂക്കൾ, വെള്ള പൂക്കൾ

എന്നാലും ആ കണ്ണിന്റെ രൂപം, ആ ചിരി മായാതെ നില്ക്കുന്നു.

അല്ല് ജീവനില്ലാ ലോകത്തിലെ സുന്ദരമെന്നുവരണം", ആ ചിരി ജീവനുള്ള സഞ്ചാരത്തിലെ മറച്ചിച്ചതാണ്",

പരിക്കേല്ക്കുന്നതു. പുറത്തുകാരു്, വരുത്തിൽ ബന്ധിച്ചിട്ടു്, ആരെ നോക്കി നിന്നു ആ മുഖ്യപ്പെടുകൾ ഏതോടെ ഒരു കൈ കള്ളിപിടിച്ചുനില്ക്കുന്നു.

ആ കുട്ടി ഇപ്പോൾ ഉറങ്ങിക്കാണും, ഓരോ രാത്രിയിൽ കിടന്നപ്പോൾ അവ്യക്തമായ ഒരു പാട്ടുപാടുങ്ങൾ മനസ്സിൽ ഉയർന്നു പന്തലുകൊണ്ടിരുന്നു. ആ വൃദ്ധയായ സ്ത്രീ ഇപ്പോൾ എന്തുചെയ്യുന്നു? അവർ ആ പുതിയിൽനിന്നു പുറത്തുപോന്നോ അവരുടെ ആ മുഖ കൺമുൻപിൽ കാണുന്നു. അവരോടു് എന്തെങ്കിലും എനിക്കു നീതിസംതോന്നിക്കുണ്ടു്? അവർ എന്നോടു് എന്തു ഭാരുചെയ്തു.

ആ മുഖ്യപ്പെടുകൾ അപകടമാണു്. കാരു, അഹോരി, എത്രിഞ്ഞിമ്മു്...

ആ കണ്ണു് ഒരു പക്ഷേ ഇനിയും അങ്ങോട്ട കടന്നുചെന്നേക്കാം...

എന്റെ കസ്തൂരി

ചിങ്ങത്തിലെ ആദ്യദിവസങ്ങളിൽ സൂര്യൻ പിന്നും മൺസൂൺമേഘങ്ങളെ അവരുടെ വീട്ടിലേക്കുപറഞ്ഞയച്ചു. ഏന്നിട്ടു്, ക്ഷീണത്തിന്റെ താഴികക്കുടത്തിലും കൊഞ്ഞുകുഴിഞ്ഞ പാടങ്ങളിലും തെറിച്ചുള്ളിയ നെൽക്കുമ്പാരങ്ങളിലും ആകാശത്തുനിന്നു് പ്രഭയൂർന്നിറങ്ങി, ഒരു പുതിയ പ്രസാദത്തോടെ നടന്നിരുന്നു. മേഘങ്ങൾ ഇപ്പോൾ വെള്ളത്തെയും വെള്ളത്തെ പൂക്കളുമണിഞ്ഞു് സൂര്യനെ ജയിക്കാൻ കടന്നുപോകുന്നു.

ഇടിക്കുത്തനിറപ്പുള്ള മൂന്നു മാസങ്ങളിൽനിന്നു പുറത്തുവന്നിരിക്കുന്നു. കടലെ വർഷങ്ങൾക്കിടെ നനവുമുഴുവൻ മടറിക്കിട്ടില്ല. ചിങ്ങം കടന്നുവന്നപ്പോൾ, അവസാനത്തെ കറുത്ത മേഘങ്ങൾ മേഞ്ഞുവിണിരുന്നു. വൃക്ഷങ്ങൾ ശരിയും ഇവർത്തിക്കഴിഞ്ഞു് അഞ്ചാറുദിവസങ്ങൾക്കുൾപോരുന്നു.

വർഷകാലത്തു് ആദ്യംചെയ്യുന്നു്, ആ മുൾപ്പടർപ്പുകൾ വെട്ടിച്ചുകളയുകയാണു്. കാര, അഹോരി, മരമിഞ്ഞിലു്... അവയുടെ വേരുകൾപോലും മാന്തിയെടുത്തു് ദൂരെക്കളഞ്ഞു. അഞ്ചിലകത്തെറികൾ വേരോടെ പിഴുതു കഴിച്ചിട്ടു അപ്പോൾ പ്രശ്നമവന്നു. പുഴുശല്യങ്ങൾ...

പണ്ടു പറഞ്ഞുവിട്ട ജോലിക്കാരിലൊരാളേയും് ആലോചിച്ചു അതിനെന്തു മരുന്നു?

അവർ ഏന്നുമെത്തുവന്നിരിയില്ല. മൂന്നു ദിവസം കഴിഞ്ഞപ്പോൾ മെണ്ണിലും നിരങ്ങിയിട്ടിരിക്കുന്നു. അസ്ഥികൾക്കാണെന്നില്ല അവർ അലയുന്നു കരച്ചിലുടി ആഴങ്ങളിൽ മുടിയിട്ടിരിക്കുന്നു.

ഇപ്പോഴും മനസ്സിൽ അവ കിടന്നു് വിങ്ങുന്നതായി ചിരിക്കുന്നു.

പല ദിവസങ്ങളിലും പരിഞ്ഞുവരുവാങ്ങുകൾ നോക്കി ഇരുന്നു. ഒരു ദിവസം ആ പ്രായംചെന്ന സ്ത്രീ കണ്ണിനെ കൊണ്ടുവന്നു.

അങ്ങിനെ കൈയിലെടുത്തു് കൊണ്ടാനും ഇരുന്നു.

അവർ എന്തോ കുറെ പറഞ്ഞു. കുന്നും ശ്രദ്ധിച്ചില്ല. കുഞ്ഞു് ചിരിച്ചു്, ശബ്ദങ്ങൾ കേൾപ്പിച്ചു്, മുടിയിൽപിടിച്ചുവലിച്ചു് എന്നെ അക്കിയിരുത്തി.

പിന്നെ, കുഞ്ഞിനെ എൻറെ കൈയിലേല്പിച്ചു് പലപ്പോഴും സ്ത്രീ പോയി. ഞാൻ വാങ്ങിക്കാൻ പുസ്തകങ്ങൾ കൊണ്ടുവന്നുവച്ചു. വല്ലതും കുറിക്കാൻ കടലാസും പേനയും.

ഞാനും അവനും പരസ്പരം മനസ്സിലാകാത്ത ഭാഷ സംസാരിച്ചു് അല്ലുകൊണ്ടിരുന്നു. ഞങ്ങൾ മറ്റൊരുതരം ഭാഷ സൃഷ്ടിക്കുകയായിരുന്നു.

ഒരു ദിവസം തോൽവന്നു ചെരുപ്പുക്കാൻ, പ്രായമായ ഒരു പുരുഷന്റെ ഫോട്ടോയെടുപ്പിനു് ഒരു കവിതവേണം. അന്തസ്സുള്ള ചെരുപ്പാറവും സംതോഷണവും കൊണ്ടു് എന്നെ ആകർഷിച്ചു ആ ചെരുപ്പുകാരനെ സ്നേഹപൂർവ്വം ഒരു തീയതിപറഞ്ഞു് യാത്രയാക്കി. അപ്പോൾ അദ്ദേഹം എന്റെ കൈയിലിരുന്ന കുട്ടിയെ നോക്കി ചോദിക്കുന്നു:

"ഒരു കുട്ടിയേ ഉണ്ടോ സാർ—?"

ആത്മാവു് ഒരു മറുപടിനൽകി. ഞാനല്ല പ്രകാശിപ്പിച്ചു.

"അതെ—"

അദ്ദേഹം പോയപ്പോൾ എനിക്കു് വല്ലാതെ കുണ്ഠിതംതോന്നി. ഞാൻ ആ മനുഷ്യനെ തെറ്റിദ്ധരിപ്പിച്ചു...

വർഷകാലത്തിന്റെ അവസാനദിവസമുണ്ടല്ലോ, അന്നാണ് ഭൂമിയിൽ, ആ വൃദ്ധയായ സ്ത്രീയെ കാണാൻപോയത്? അവർ ആശുപത്രിയിൽനിന്നുവരെ ഖിന്നമാകുന്നു. സ്നേഹപൂർവ്വം അവർ എന്നെ സ്വീകരിച്ചിരുത്തി.

"സുഖമുണ്ടോ—?" ഞാനന്വേഷിച്ചു.

അവർ പുഞ്ചിരിച്ചു.

"സുഖമാണെ". മരിച്ചുപോയുന്നതെങ്ങനെ സുഖമാകും!!"

ആ മറുപടി എനിക്കിഷ്ടപ്പെട്ടു. ഇങ്ങനെയൊക്കെ സംസാരിക്കാൻ ഈ സ്ത്രീയെവിടെനിന്നാണോ ഇത്രയും സ്ഥൈര്യം കിട്ടിയത്?

"എനിക്ക് ഒരുപാട് കണ്ണീരുണ്ട്—!" അവർ പറയുന്നു.

"എന്ത്?"

"ആ ഡോക്ടർമാർ എന്നോടെല്ലാം വന്നുപറഞ്ഞു. ആ പറമ്പിൽ നിറയെ ഞണ്ടുകളുണ്ടെന്നും അതിൽ ചിലതിന് വിഷമുണ്ടെന്നും കടിച്ചാൽ മരണംവരെ സംഭവിക്കാമെന്നും—"

വിഷമിച്ച് മറുപടിപോലുമില്ലാതെ, ഞാനിരുന്നു.

"ഞണ്ടുകളെയോട്ട് നിലനിൽക്കാനായില്ല. ആ പണം ഞാൻ തിരിച്ചുതരട്ടേ? ആ പറമ്പ് എങ്ങിനെ മറിക്കണമെന്നറിയാമോ?"

ഞാൻ തന്നെത്തന്നെ നിശ്ചലനും സ്വയമറിയുന്നു.

"ക്ഷമിക്കണം—ഞാൻ—"

"എനിക്ക് നിരാശപ്പെടാനാവില്ല—"

"വേണ്ട. എനിക്ക് ഇനി അതു സാധിക്കുകയില്ല. ഞാൻ അമ്മൂമ്മയെ കാണാൻമാത്രം വന്നു—"

"മോനേ, നീ ഇതു കണ്ടോ? ഒരുപാടുകാലമായി. പഴങ്കഥയാണ്. എന്നാലും കേട്ടോളൂ. പരമശിവൻ ത്രിപുരാസുരനെ വധിച്ചു. അവർ മദംകയറി, ലോകത്തിലെല്ലാവരെയും ദ്രോഹിച്ചു, അനുഗ്രഹിച്ചവരെയും പീഡിപ്പിച്ചുതുടങ്ങിയപ്പോഴാണ് ഇതു ചെയ്തത്. പക്ഷേ, അവർ ചെന്നമാരായിരുന്നു. ധർമ്മത്തിന്റെപേരിൽ വധിച്ചതിലും അവരുടെ മരണത്തിൽ ശിവനു ദുഃഖമുണ്ടായി. അദ്ദേഹം കണ്ണുനീർ പൊഴിച്ചു. ആ കണ്ണുനീർത്തുള്ളികൾ മണ്ണിൽ വീണു മുളച്ച് വൃക്ഷങ്ങളായി, അവ പൂത്തു, കായിച്ചു. ആ കായ്കളാണ് രുദ്രാക്ഷങ്ങൾ. അതുകൊണ്ടാണ് അതിനു കയ്പ്. എന്താണിപ്പോൾ ഓർമ്മവരാൻ?"

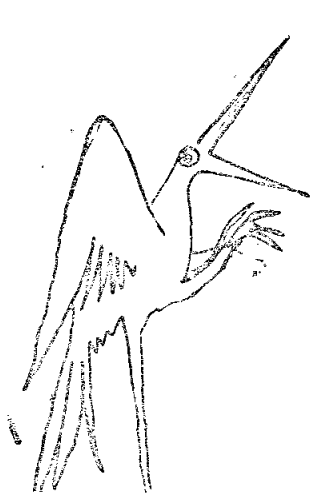

കണ്ണുനീരും വിയർപ്പും മാംസവും അസ്ഥിയും ഒക്കെ ഈ മണ്ണിലുണ്ട്. അതില്ലാത്ത സ്ഥലം തേടിയാൽ കണ്ടുകിട്ടുമോ മോനേ? ഈ മണ്ണിൽ ഇത്രനാളുമാ അമ്മ ജീവിക്കേണ്ടതുണ്ടോ?"

ഞാൻ പറഞ്ഞു. വൃദ്ധസദനം അറിയിച്ചു. മടങ്ങിപ്പോരുന്നു പരാജിതന്റെ മുഖത്തോടെയായിരുന്നു.

പിൻഗാമിയിൽ ഇങ്ങനെ.

കഞ്ഞിനെ കൊണ്ടുവന്നു.

ദിവസങ്ങൾ ഇപ്പോൾ ഒഴുകിപ്പോകുന്നു.

മുൾപ്പടർപ്പുകൾ വെട്ടിക്കളഞ്ഞപ്പോൾ അവിടെ നിന്നിരുന്ന ഒരു അശോകച്ചെടി ശ്രദ്ധിച്ചിക്കുകയെന്നു പ്രത്യേകം പറഞ്ഞിരുന്നു.

ഇപ്പോൾ ആ അശോകത്തൈകൾ പിഴുതുശ്രദ്ധിച്ചിരുന്നു ചേർന്നോന്നുനു.

ഈ മനുഷ്യന്റെ മാംസാസ്ഥികളിൽ നിന്നു വലിച്ചെടുത്തല്ലേ വളരുന്നവയെന്നു് ആരാണു പറഞ്ഞതു്? അതിന്റെ പൂക്കൾക്കു് സത്യത്തിൽ മരണത്തിന്റെ നിറമല്ലേ?

എനിക്കു് ഒന്നുമറിഞ്ഞുകൂടാ. കാരണമന്വേഷിക്കുന്നു എന്നുമാത്രം.

ആ അശോകത്തിൽ ഒരു പൂവു് വിടർന്നിട്ടുണ്ടു്!

പേരുത്തിനുള്ള ആ കവിത എഴുതണം. ഇന്നു് ചിങ്ങത്തിലെ ആദ്യത്തെ ചൊവ്വ അവസാനദിവസമാണു്. ഇന്നു് അദ്ദേഹം വരും. ഞാൻ കടലാസെടുത്തു് പേനയെടുത്തു, എഴുതാൻ തുടങ്ങി:

കുഞ്ഞേ, ഞാൻ നിന്റെ കാൽപ്പെരുമാറ്റം കേൾക്കുന്നു.

ഇന്നലെ ആ വലിയ മാളികയുടെ പുറത്തെ തൂണുകളിൽ,

ആ വൃദ്ധയായ സ്ത്രീ,

പൂക്കുന്നതുപോലെയുള്ള മിഴികൾ എന്റെ നേർക്കുയർത്തി,

അത്യന്തമായ വിരലുകൾകൊണ്ടു് തൊട്ടു് ചോദിച്ചു

"ഉറങ്ങിക്കാണുമോ?!!"

എന്റെ മൗനം അവർ കണ്ടുനിന്നു. വീണ്ടും ചോദിച്ചു:

"ഉറങ്ങിക്കഴിഞ്ഞിട്ടുണ്ടാവുമോ?!!"

അപ്പോഴും ചോദിച്ചപ്പോഴുമല്ലാം, ഞാൻ നിന്റെ മുഖം കാണുകയായിരുന്നു.

കാൽപ്പെരുമാറ്റം കേൾക്കുകയായിരുന്നു.

നിന്നെക്കുറിച്ചു്.

എന്റെതു്. കാരണം, ഞാൻ നിന്നിൽനിന്നു് നടന്നകന്നു്, അകന്നുപോവുകയായിരുന്നു.

അതിന്റെ ക്രൂരമായ കൊച്ചുകൾ.

അതു് ഇന്നു് എന്റെ ആത്മാവിലേക്കു തിരിച്ചുവരുന്നു.

ഇനി നീതിരിച്ചുവരുന്ന കാലൊച്ചകൾ കേൾക്കാംവരെ എനിക്കു ശാന്തിയില്ല. കസ്തൂരി, നിയവിടെ?

ദേ, ഈ മുറ്റത്തുനിൽക്കുന്ന അശോകച്ചെടിയിൽ പൂവുവന്നതു് നിന്നെ മുഖം മാത്രം കാണിക്കാൻ വേണ്ടിയാണോ?

പലശാഖകളിൽനിന്നായി ഏതോ കിളി കൂവുന്നതു് നിന്റെ ശബ്ദമാണെന്നു തിരിച്ചറിയാൻ വേണ്ടിയാണോ?

കാൽപ്പെരുമാറ്റം കേട്ട്. ഞാൻ എഴുന്നേൽക്കി നോക്കിയപ്പോൾ ആ സ്ത്രീ മുറ്റത്തുനിൽക്കുന്നു. ആ കണ്ണുകളിൽ ചെറുപ്പക്കാരിയായ അമ്മ.

അവൾ ഇടയ്ക്കിടയ്ക്കിറ്റില്ല. ഇന്നു വന്നിരിക്കുന്നു.

കണ്ണൂ് നിർബ്ബന്ധിച്ചു കഞ്ഞികുടിപ്പിച്ചതാണെന്നു് അവൾ പറഞ്ഞു. അവളുടെ അമ്മ പനിച്ചുകിടക്കുന്നു.

കുഞ്ഞിനെ തൊട്ടിലിലേക്കു വിട്ടു.

അവൾ ചോദ്യം.

ആ ആശ്ചര്യകർത്താവിന്റെ മുഖത്തിൽ തെല്ലിനെന്നു് അവൾ ആ പുഴുവിൽ ഉറുമ്പുനോക്കുന്നതു ഞാൻ കണ്ടു.

അപ്രകൃതം പുക്കുന്നതു് ചിലപ്പോഴിടപ്രമാണങ്ങൾക്കുപോലും ദോഹം നൽകുമെന്നോർമ്മിച്ചു. കൂടുതലൊന്നും കുഴപ്പമില്ലെന്നു്, കസ്തൂരി, ഇതുപോലെ, ഇതിലധികവും നീ കണ്ടിട്ടുണ്ടു്, ഇതിലധികവും നീ കേട്ടിട്ടുണ്ടു്—അതുതന്നെയല്ലേ. അല്ലു് കാണാൻവയ്യാതെ ഏവിടേയോ അടിയിലിട്ടു കടിക്കുന്നു. പുഷ്പവതിയെ, പ്രേമ, അമ്മയെന്ന സ്ത്രീയിലൂടെ കൊണ്ടുചെന്നെത്തിക്കുന്ന ആദ്യത്തെ സത്യം സ്വന്തം ആത്മപ്രപഞ്ചത്തിൽ ഡർ അടിക്കുന്ന ആ കുഞ്ഞുതന്നെ...

ഇവൾ, എന്റെ മാറിൽ പറ്റിയിരുന്നു ചിരിക്കുന്ന ഇവൾ, എന്നിലെ ക്ഞിനെ ഉണർത്തി.. ഞാൻ നിന്നു മലത്തി

കസ്തൂരി, ഇവളുടെ ജീവിതത്തിൽ മുഴുവൻ ജീവനായിക്കഴിഞ്ഞിട്ടുള്ള ഞാൻ ഇതിക്കുന്നു. ഈ ഉണ്ണിൽ കിടക്കുന്ന ആ ത്മാവിൽ ഒരു കുഞ്ഞു കിടക്കുന്നു. അല്ലു് ഇപ്പോഴേ വിളിച്ചുവരുത്തുന്നു. മനുഷ്യൻ ഇങ്ങനെ കരുണയുള്ളവനാണോ...

ദാ, ജീവശാസ്ത്രജ്ഞന്റെ ശബ്ദഗാംഭീര്യം:

ജഗത്തിലെയും മഹാമായയുടെ നാടകത്രാവേശം അതിലുണ്ടു്. പ്രകൃതിയും പുരുഷനും ചേർന്നിണങ്ങുന്ന ശബ്ദസ്പ്രഹ്ലാദനമാണതു്.

കസ്തൂരി, നിന്നെയിപ്പോൾ ഇനി എന്തിനെയുമതിലേക്കു തിരിച്ചുവരില്ലായിരിക്കും. എങ്കിലും എനിക്കു നിന്നോടു പറയാനുള്ളതു് എന്നിക്കു പറയാതിരിക്കാൻ വയ്യാ സ്ത്രീയിലും നിലുണ്ടു്. എങ്കിലും സംസാരിക്കാൻ കഴിയുന്നതു്; നിന്നോടുമാത്രം. ദാ, ഈ കുഞ്ഞു് നിന്നിലേക്കു് എത്രമാത്രം ഏതൊന്നു വിളിച്ചുകൊണ്ടുപോകുന്നതായാലും? പ്രേമ, കസ്തൂരി, ഇതാണു്, ഇതുതന്നെയാണു്—അതതിലെന്നു പ്രേമ. അല്ലു് കാണാൻവയ്യാതെ ഏവിടേയോ അടിയിലിട്ടു കടിക്കുന്നു. പുഷ്പവതിയെ, പ്രേമ, അമ്മയെന്ന സ്ത്രീയിലൂടെ കൊണ്ടുചെന്നെത്തിക്കുന്ന ആദ്യത്തെ സത്യം സ്വന്തം ആത്മപ്രപഞ്ചത്തിൽ ഡർ അടിക്കുന്ന ആ കുഞ്ഞുതന്നെ...

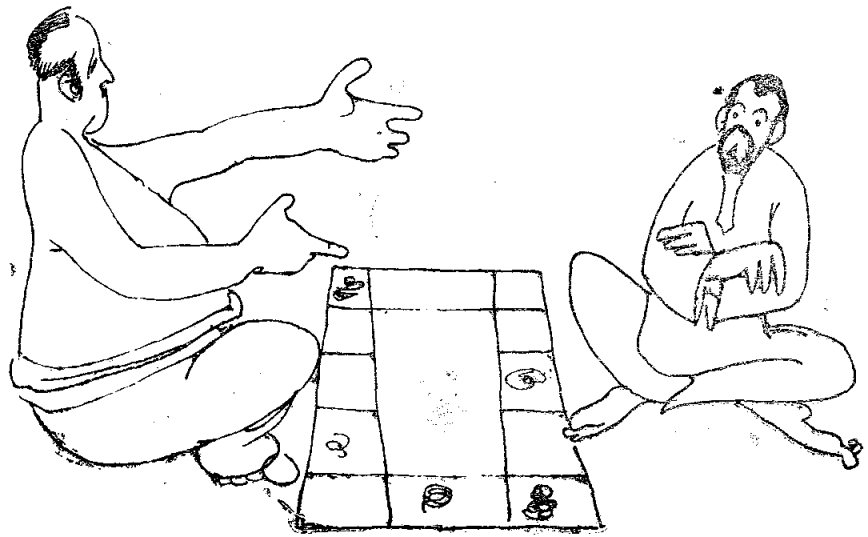

ഷികൾ മുഴുവനും ഏതെന്നു തെളിഞ്ഞുനിന്നു്. അതിലികൾക്കു് ചിരിക്കാനറിയാം പക്ഷേ, നീ അകലുകയാണെങ്കിൽ ഏതിനിക്കു മലമില്ല കരണം. നീ എന്നിൽ കിടക്കുന്ന പുതിയ ജീവനെ ഏതുവരുന്നവളാണു്; അതിനെ കാണുവാനുള്ളവളാണു്. എന്നിൽ തളിച്ചിരിക്കുന്ന പിറവിയെന്ന മഹാസത്യം നിന്നെ വിളിക്കുന്നു് കാടിലിക്കുടി, മേലുങ്ങളിൽക്കൂടി, നദിപ്രവാഹങ്ങളിൽക്കൂടി കടലലകളിലൂടിക്കൂടി, ഭൂമിയെത്തന്നെ നുണയിൽക്കൂടി നീ കേൾക്കുന്നില്ലേ? പ്രേമ, ഇവ കുഞ്ഞിനെ തന്നെ നോക്കു. പിറവിയുടെ പ്രഭാതം അവന്റെ പുഞ്ചിരിയിൽ നീ കാണുന്നില്ലേ?

(അവസാനിച്ചു)

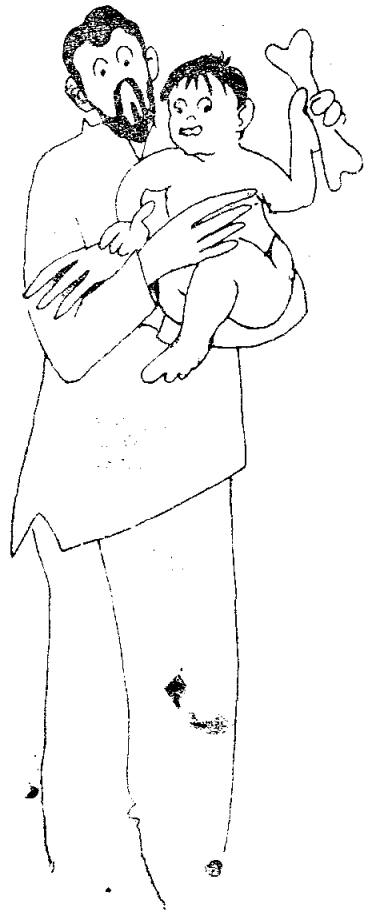

കഥ

അഹാ, എന്തൊരു രസമാണു്! ന്യായാധിപന്റെ കണ്ണുകളിൽനിന്നു് സ്നേഹത്തിന്റെയോ സഹാനുഭൂതിയുടെയോ കുറച്ചുധികം തുലകൾ കൂടിക്കലർന്നിരുന്നെങ്കിൽ എന്നു പറയുന്നവരുണ്ടു്. ഇവലുകളുൽ പൊതിയപ്പെട്ടു്, ഒരു പക്ഷിയിരുന്നതിന്റെ ഗന്ധമിൽ ശിരസ്സുയർത്തി, അഴിക്കൂടിലെ അഴുക്കു ചൂണ്ടിക്കാണിക്കുന്നു് ഞാൻ നിൽക്കുന്നു: ന്യായാധിപന്റെ ഇരിപ്പിടത്തിനപ്പുറം വെയിൽ അതിന്റെ സൌമ്യം ചിതറുന്ന മുഖപുരയിൽ ഒരു കൊച്ചുകഞ്ഞിനെപ്പോലെ തലകുത്തിക്കളിക്കുന്നു. എന്തെന്നും ന്യായാധിപനെയും നോക്കി വീർപ്പുകെട്ടിയോ; ദുഃഖിച്ചോ നിൽക്കുന്ന കാഴ്ചക്കാർക്കതൊരു ചന്തമാണു്. നിരനിരയായി, ഒരു വിലാപയാത്രയിൽ

ടി. വി. കൊച്ചുബാവ

പങ്കെടുക്കുന്നതു നിശ്ശബ്ദതയോടെ അവർ നിൽക്കുകയാണു്. അസഹ്യതയോ അതിന്റെ മുറുമുറുക്കലോ ഇല്ല. ഭാസ്സുവത്തിൽ അച്ചടക്കം പഠിക്കണമെങ്കിൽ എല്ലാവരും വന്നെത്തേണ്ടതു് കോടതിയിലാണു്. കോടതിയിലെത്തുന്ന വ്യക്തികളുടനും പിന്നിട്ടു് കൂട്ടത്തിൽ ചേർന്നു് ഒരു തീവെപ്പുകിലും നടത്തുന്നില്ല. ഒരു പന്തംകൊളുത്തിപ്പയിലും ചേരുന്നില്ല ദിവസത്തിലെ ഒരു നിശ്ചിതസമയം എല്ലാ കറാവുകളിലുസഹോവത്തുള്ള ചെറുപ്പക്കാരെയും കേടതിനിക്കുള്ളിൽത്തുടിച്ചു് സർവ്വഗുണവാന്മാരാകാൻ കൊണ്ടുവരേണ്ടതാണു്. അതതാര പൊളനിലമാക്കുകയും, മന്ത്രിക്കുസേരകൾക്കപ്പുറം ചർച്ചക്കിടുകയും ചെയ്തിവിളയോ കയ്യടിയോ നൽകി പാസാക്കിയെടുക്കേണ്ടതുമാ

ണ്ട്". ഇല്ലെങ്കിൽ തീർച്ചയായും നമ്മുടെ നാട്ടിൽ നടക്കുമായിരുന്നു. ഞാൻ പറയാൻ പോകുന്നത് ഇതാണ്. നമ്മുടെ ഇതിഹാസം വിവരിച്ചതനുസരിച്ച് നിങ്ങളെ പ്ലീഡറാക്കാൻ ഞാനുണ്ടാവില്ല. എന്നിരുന്നാലും വിധിയുടെ ആ വഴക്കം ഉപയോഗിച്ച് വാളും തുണിനിൽപ്പുണ്ട്. കഴുത്തിലൊന്നും കോളറിയാൽക്കുരി—ടൈറനസ്, മരണം; പൊളിശ്മശാനം—

ഇപ്പോൾ മാത്രം ജനങ്ങൾ—ഓ, ഒരു വാറി. കണികൾ. കാണികൾമായും—ഒരു കോട്ടുവായ്ക്കപ്പുറം മുതിരിവരുന്നു. എന്നിട്ട് സാക്ഷാൽ ന്യായാധിപനെയും കനിവോടെ എന്തെങ്കിലും നോക്കുന്നു. ന്യായാധിപൻ ചില കടലാസുകൾ മുമ്പിൽ കൂട്ടിവച്ചു, തലകുടഞ്ഞ് ചെറുങ്ങനെ തലയിട്ടാട്ടിയും എന്തൊക്കെയോ ഗൗരവപൂർവ്വം വായിക്കുകയാണ്. എനിക്കതൊന്നും കേൾക്കാൻവയ്യ ഞാനതൊന്നും ശ്രദ്ധിക്കുന്നില്ല എന്നതാണ് വാസ്തവം. ന്യായാധിപന് മരച്ചെക്കനാണോ മകനുണ്ടോ, നായാധിപന് ക്രിക്കറ്റ് കൊക്കാണോ എന്നെല്ലാം പേർത്തും പേർത്തും വിചാരിച്ച് ചിരിക്കാനാണ് എനിക്കിഷ്ടപ്പെടുന്നത്. പക്ഷെ, ചിരിക്കരുത്! കോടതിയലക്ഷ്യത്തെക്കുറിച്ച് കേട്ടിട്ടില്ലേ? ഇല്ലെങ്കിൽ കേട്ടോ. കഴുവിലേറുന്നവനു നേരെയും ചിരിച്ചാൽ കോടതിയലക്ഷ്യം ചാടിവീഴുന്നതാണ്. കോക്രികാണിച്ചാലോ. പഴകാടിയും മുറുവും ഓടയെള്ളുവും ചേർത്ത് അവിതവിധിയായി കുടിപ്പിച്ചേക്കാം. അല്ലെങ്കിൽ ആ വക എടങ്ങേറിനൊന്നും പോയേക്കരുത്. ഇന്നാളൊരു ദിവസമാണ് അങ്ങനെ കോടതിയലക്ഷ്യം കടിച്ചത്, അന്നപ്പനാണെങ്കിൽ കടുത്ത കടുത്ത ഫാമിലി — കോടതി പറഞ്ഞു. ഞാൻ കരയും. ഞാൻ ഇനി കരയും— അന്നപ്പൻ പറഞ്ഞു കരയാനുള്ള കാരണം, അതിനു തനിക്കുള്ള അവകാശം എല്ലാം വഴിപോലെ അന്നപ്പൻ കോടതിമുമ്പാകെ നിരത്തിനിവർത്തിവച്ചു. അന്നക്കാരെ മകനായ അഞ്ചപ്പൻ, വേദപുസ്തകവായനക്കിടയിൽ ജീവിച്ചുപോന്നവനും, അച്ഛകാണുമ്പോൾ അറുന്നൂറ് കരയുന്നതിനാലും നിന്ന നിൽപ്പിനും വിക്കിവിറയ്ക്കുന്ന, പിടന്ന അലറിയലറി കരയുന്നവനുമാകുന്നു. ഒരു സിനിമാപോസ്റ്ററിൻറെ ഇരട്ടിവലുപ്പുണ്ടിക്കിടന്നു" ഒന്നു കിതച്ച്, ഒന്നു വിഴുങ്ങി, ഒന്നു തളർന്ന് നാളേക്കുള്ള നടപടി സമ്പാദിച്ച പരിനാമുകാരിയോടൊപ്പം, അവളുടെ കണകഥകേട്ട് സഹിക്കാനാവാതെ കരഞ്ഞ അന്നപ്പൻ കോടതിയിലും കരഞ്ഞു. പാവം അന്നപ്പൻ അവനിഷ്ടമുള്ള കോടതികണ്ടിട്ടില്ല. (അവൻറെ അപ്പൻ കോടതികണ്ടിട്ടുണ്ട്. അച്ഛകാണുമ്പോൾ മുപ്പതിനാലാം വയസ്സിൽ അയാൾ ഒരു സ്മാരകശിലയായി. അന്നപ്പൻ അന്നാണ് അടിയന്തിരച്ചാരിത്തിനു ആചിയിരിക്കുന്നത്) സ്വതന്ത്രഭാരതത്തിൽ കോടതിക്കുള്ള ചുമതലകാരിച്ചോ, പാവൻ അവിടെ അവർത്തിക്കേണ്ട ചെയ്യാരോഹിനിയമപുസ്തകത്തിക്കാരിച്ചോ അവനറിയില്ല. മാവനന്ന അവനോടൊരു മൂർച്ചൻ വരിയുടെ ശ്രുതിയിലോ താറിച്ചോ കോടതി.

മാവനന്ന എനിക്ക ചിരി മറ്റുകാരെയും ശ്രദ്ധിച്ചിട്ടും ചിരി മതിക്കാൻതുടങ്ങുന്നു. ഈ ചിരിക്കാരുടെ വല്ലാത്ത വിനാശത്തെ കേട്ടോ എനിക്കാരണമില്ലെങ്കിൽ മാളിയിട്ട ചിരിക്കുന്നതുകൊണ്ടിരുന്നു. കുറ്റക്കാരൻറെ സ്വഭാവരാണമെന്നു സൂക്ഷ്മമായ പലയിടത്തും ഓർമ്മപ്പെടുത്തിയിട്ടുണ്ട്. സുമതി എങ്കിൽ മരിയുകയാണ്. അന്ധാനുള്ള ചിരിപ്പൊട്ടിയുടെ പേരിൽ ദിവസങ്ങളോളം അവർ പിണങ്ങുകയും, എങ്ങനെയെങ്കിലുമൊന്ന് കിടപ്പറയുടെ മനസ്സിലെങ്കിലും തണുപ്പിലേക്കു കൊണ്ടുവരാൻ ശ്രമിക്കുകയും, ഞാൻ അപ്പോഴൊക്കെ ഓരോ മനകരുളകളെയെടുത്ത് ചിരിക്കുകയും.....

നിങ്ങൾ നല്ലൊരു പാലവ ചിരിപ്പാളൂ അതാണ് നിങ്ങളുടെ ജീവരക്ഷ— എൻറെ കൂടെ ബസ്സിലുള്ള് എന്നോടങ്ങനെ പറഞ്ഞിട്ടുണ്ട്. ഒരു ശരിയാണെന്നു് ഇന്നെനിക്കു തോന്നുൻതുടങ്ങിയിരിക്കുന്നു. എൻറെ ജീവരക്ഷയ്ക്കും കോടതിനിയമത്തിനുമേലെയാണ്, ന്യായാധിപൻറെ വിഷമാവസ്ഥകളും എനിക്ക് ഉള്ളിൽനിന്നുള്ളിൽ ചിരിക്കാൻ കഴിയുന്നു. എല്ലാം നല്ല മനസ്സിരുന്ന് ചിരിച്ച് ചിരിച്ച് മണ്ണടിഞ്ഞാൻ പഠിക്കണം. ടെൻമ്പസ്റ്റിൽ രണ്ടുപെൺകുട്ടികൾക്ക പറിക്കുന്നിനു് പരിഭവപ്പെടുന്നുണ്ട്. ആൺകുട്ടി കൾ ചിരിക്കുന്ന ചിരി ചിരിച്ചുക്കല്ലേ ഇങ്ങോട്ടുനോക്കു". ഇതുപോലെ ചിരിക്കണം. പക്ഷേയും വെളിയിൽ കാണിച്ചു", ലോകത്തിൻറെ മുഴുവൻ രവൺമയും (ആഹാ, എത്ര നല്ല ടൈറ്റിൽ) ഉള്ളിൽ നിന്നും പുറത്തേക്കിട്ട് അങ്ങനെ അങ്ങനെ കരഞ്ഞുതീർത്തിരി. മരണസെക്കൻറിലധികം ചിരിക്കു" മൈക്കിലുവുമതുള്ളു". നിങ്ങുനിലക്കുന്ന ചിരിയുടെ പേരാണ് വാലൻ ചിരി അഥവാ ഇളിഭ്യച്ചിരി. അന്ധാനുള്ള അത്തരം കോപ്പുകൂട്ടങ്ങൾ ഏതുനിമിഷവെടുപ്പാണ്. വെടുപ്പുന്നു, അല്ലുകാണുമ്പോൾ എനിക്കു് ആ വ്യക്തിയെ കൊല്ലുണമെന്നുപോലും തോന്നും.

ഇന്നാളൊരു ദിവസം— ഓ, നശിച്ച ഇന്നാളൊരു ദിവസം. തിയ്യതി, മാസം, ആഴ്ച ഇതൊക്കെ ഞാൻ മനഃപൂർവ്വം മറക്കുന്നു. മഹാഭൂരിപക്ഷികളിൽ അനുശോചനയോഗങ്ങളിൽ (ഇയ്യിടെ ആരാൻറെ തലയെപ്പോഴും ഓർമ്മപ്പെടുത്തിയിട്ടുണ്ട്. സുമതി എങ്കിൻറെ മരിയുകയാണ്. അന്ധാനുള്ള ചിരിപ്പൊട്ടിയുടെ പേരിൽ ദിവസങ്ങളോളം അവർ പിണങ്ങുകയും, എങ്ങനെയെങ്കിലുമൊന്ന് കിടപ്പറയുടെ മനസ്സിലെങ്കിലും തണുപ്പിലേക്കു കൊണ്ടുവരാൻ ശ്രമിക്കുകയും, ഞാൻ അപ്പോഴൊക്കെ ഓരോ മനകരുളകളെയെടുത്ത് ചിരിക്കുകയും.....

നിങ്ങൾ നല്ലൊരു പാലവ ചിരിപ്പാളൂ അതാണ് നിങ്ങളുടെ ജീവരക്ഷ— എൻറെ കൂടെ ബസ്സിലുള്ള് എന്നോടങ്ങനെ പറഞ്ഞിട്ടുണ്ട്. ഒരു ശരിയാണെന്നു് ഇന്നെനിക്കു തോന്നുൻതുടങ്ങിയിരിക്കുന്നു. എൻറെ ജീവരക്ഷയ്ക്കും കോടതിനിയമത്തിനുമേലെയാണ്, ന്യായാധിപൻറെ വിഷമാവസ്ഥകളും എനിക്ക് ഉള്ളിൽനിന്നുള്ളിൽ ചിരിക്കാൻ കഴിയുന്നു. എല്ലാം നല്ല മനസ്സിരുന്ന് ചിരിച്ച് ചിരിച്ച് മണ്ണടിഞ്ഞാൻ പഠിക്കണം. ടെൻമ്പസ്റ്റിൽ രണ്ടുപെൺകുട്ടികൾക്ക പറിക്കുന്നിനു് പരിഭവപ്പെടുന്നുണ്ട്. ആൺകുട്ടി കൾ ചിരിക്കുന്ന ചിരി ചിരിച്ചുക്കല്ലേ ഇങ്ങോട്ടുനോക്കു". ഇതുപോലെ ചിരിക്കണം. പക്ഷേയും വെളിയിൽ കാണിച്ചു", ലോകത്തിൻറെ മുഴുവൻ രവൺമയും (ആഹാ, എത്ര നല്ല ടൈറ്റിൽ) ഉള്ളിൽ നിന്നും പുറത്തേക്കിട്ട് അങ്ങനെ അങ്ങനെ കരഞ്ഞുതീർത്തിരി. മരണസെക്കൻറിലധികം ചിരിക്കു" മൈക്കിലുവുമതുള്ളു". നിങ്ങുനിലക്കുന്ന ചിരിയുടെ പേരാണ് വാലൻ ചിരി അഥവാ ഇളിഭ്യച്ചിരി. അന്ധാനുള്ള അത്തരം കോപ്പുകൂട്ടങ്ങൾ ഏതുനിമിഷവെടുപ്പാണ്. വെടുപ്പുന്നു, അല്ലുകാണുമ്പോൾ എനിക്കു് ആ വ്യക്തിയെ കൊല്ലുണമെന്നുപോലും തോന്നും.

ഇന്നാളൊരു ദിവസം— ഓ, നശിച്ച ഇന്നാളൊരു ദിവസം. തിയ്യതി, മാസം, ആഴ്ച ഇതൊക്കെ ഞാൻ മനഃപൂർവ്വം മറക്കുന്നു. മഹാഭൂരിപക്ഷികളിൽ അനുശോചനയോഗങ്ങളിൽ (ഇയ്യിടെ ആരാൻറെ തലയെപ്പോഴും ഓർമ്മപ്പെടുത്തിയിട്ടുണ്ട്. സുമതി എങ്കിൻറെ മരിയുകയാണ്. അന്ധാനുള്ള ചിരിപ്പൊട്ടിയുടെ പേരിൽ ദിവസങ്ങളോളം അവർ പിണങ്ങുകയും, എങ്ങനെയെങ്കിലുമൊന്ന് കിടപ്പറയുടെ മനസ്സിലെങ്കിലും തണുപ്പിലേക്കു കൊണ്ടുവരാൻ ശ്രമിക്കുകയും, ഞാൻ അപ്പോഴൊക്കെ ഓരോ മനകരുളകളെയെടുത്ത് ചിരിക്കുകയും.....

കർത്തിരിക്കുന്ന കെട്ടോ. നിങ്ങവനൊന്ത രം പോക്കിൽ ഏതുകാലിനാ മുള്ള പിടിച്ചത്? കാണട്ടെ. ഫല്ല നല്ലൊരു ഞാനാണോ? ഇപ്പോഴും നിങ്ങൾ ബിസിനസ്സൊക്കെ ഉണ്ടോടി? പിന്നെ സംസാരത്തിക്കിൽ നിന്നുണർന്നു് അവർ തീർക്കത്തിൽ ചൂളുടിച്ചു് കയ്യടിക്കുന്നു. ഒരു പ്രാസംഗികൻ വിജയപ്പെട്ടാൽ, കണ്ണു നീരു ഉടച്ചു് കസേരയിൽ ചെന്നിരിക്കുമ്പോൾ അടുത്തയാൾ ബലിമൃഗത്തിന്റെ രാവഹാവാടികളുമായി വന്നെത്തി മൈക്ക് പിടിച്ചെടുക്കുന്നു. വെട്ടേറുമരിച്ച സഖാവിനെ മനസ്സുകൊണ്ടു് നല്ല നല്ല തെറിവിളിക്കുന്നു. ആവേശച്ചുടേ കോർത്തു് റഷ്യയും ലാറ്റിനമേരിക്കയും ഒരു ഴിലാളിവർഗ്ഗസംഗീതവും പിരിച്ചുകെട്ടി കേൾവിക്കാർക്കിടയിലേക്കെറിയുന്നു. മരിച്ചവനെ മറക്കുന്നു. മരിക്കാത്തവരെക്കുറിച്ചു പറയുന്നു. ഇടക്കു് ഒരു തെറ്റോടെ ഓർക്കുന്നു. അവരുടെ പ്രസംഗം പുന്നാരവാക്കുകൾ ഉയർത്തിയറിഞ്ഞു് നിർത്തുന്നു. മരിച്ചവന്റെ ബന്ധുക്കൾ മാത്രം അതു ശ്രദ്ധിക്കുന്നു. അവർക്കു മാത്രം കൊട്ടാൻ കൈ ഉയരുന്നില്ല. മരിച്ചവൻ ക്ഷമിപ്പിണിക്കുമെന്നാകുന്നു. അവന്റെ കുടുംബം വങ്കുരിനങ്കളെക്കുറിച്ചാണു് ചിന്തിക്കുന്നതു്. പുകയും തെരുതെരുപ്പു്. കപ്പത്തൊട്ടിക്ക മേലെ തിളങ്ങുന്ന വിശന്ന കണ്ണിക്കണ്ണുകൾ. പുഞ്ചുഴുത്ത നാരങ്ങകൾ സ്വപ്നം കണ്ടുണരുന്ന ഇളയ മകൾ... ഇല്ല അവർ മാത്രം കയ്യടിക്കുന്നില്ല.

ഹാ ആടിയും പാടിയും ഞാൻ ഇല്ലത്തു നിന്നും പുറപ്പെട്ടിരിക്കുന്നു. ഇതാരെന്റെ ശാപം. വർഷമാന ഇന്ത്യൻ യുവത്വം ഒന്നിൽനിന്നു മറ്റൊന്നിലേക്കല്ല, ഒന്നിൽ നിന്നു് രണ്ടായിത്തീരലാണു് ചാട്ടം, ഒന്നിലും ഉറച്ചുനിൽക്കാതെ ഒന്നിനെക്കുറിച്ചും ശരിപ്പെടില്ലാതെ... പ്ഫൂ! ഒരു കിടക്കുന്ന മുട്ടകോഴി മുഖം കുത്തി മറയിലുമെഴുന്നേറ്റു. അപ്പോൾ അതൊക്കെയാണു് സ്ഥിതി. ആയതിനാൽ ഞാൻ ഇന്നാളൊരുദിവസം— ശ്ശോ, അല്ല കഴിഞ്ഞ പത്താമ്പതു് ദിവസം മുൻപു് (എന്റെ ഓർമ്മ ശരിയാണെങ്കിൽ കൊടു് കയ്യടി) എന്റെ ഡോക്ടറെ തുട്ടി. പാവം ഡോക്ടർ! അദ്ദേഹത്തെക്കുറിച്ചോർത്തു് ഇപ്പോഴെനിക്കു് സങ്കടം തോന്നുന്നു. കൊല്ലുമ്പോഴിരുന്നു. പക്ഷേ എന്നെ രക്ഷിച്ചു് ആ മനുഷ്യനെന്റെ ഉറക്കമുരുളിയായിരുന്നു. കള്ള കടിക്കുട്ടി കുട്ടനെ മനസ്സിലിട്ടു് തുടിക്കുകയായിരുന്നു. നേരംപറഞ്ഞാൽ, ഡോക്ടറുടെ സമയംതെറ്റിയിരുന്നു. ഓരോരുത്തരുടെയും ജീവിതം കാരണംകാരിയിട്ടുണ്ടല്ലോ അതൊന്നുമല്ല, അപ്പോൾക്കു മാത്രമുണ്ടായിരുന്നു. അവിടെ രണ്ടിഞ്ചു നിന്ന അക്ഷരങ്ങൾ മുഴുവൻ അജ്ഞാതനിക്കും വായിക്കുമായിരുന്നു.

ജനനം— ഡോക്ടർ.

മരണം— കൈലപാതകം.

കൊലയാളി— ശങ്കരൻകുട്ടിമകൻ കുട്ടിശങ്കരൻ.

കുട്ടിശങ്കരൻ ഞാൻ തന്നെ. അതിനുവരെ മനസ്സിലായില്ല അല്ലേ? ഹി ഹി ഹി അതാണു് എന്റെ കഴിവു്. പേരു് ചൊല്ലാതെ പണിപരിചയിക്കുന്ന ഒട്ടുവിദ്യ. കല്ല്യാണം കഴിക്കുമുമ്പു് ഞാനൊരു മീശ മീളുകൻ വേട്ടക്കാരനായിരുന്നു. (കല്ല്യാണം കഴിച്ചതോടെ വേട്ടയൊക്കെ തെറ്റവയണ്ടുക്കളേ. അതിനുള്ള കാടെവിടെ മക്കളേ, ക്ലാടെവിടെ മക്കളേ, കിളിയെവിടെ മക്കളേ?) ഒരിക്കൽ കിഴക്കൻകുട്ടിൽ നല്ല കറുണ്ടായിരുന്ന ഒരു ളിയർമ്മനാരു ദിവസം ഞാൻ വേട്ടയ്ക്കു പോയി. വേട്ടമൃഗങ്ങൾ എന്നു പറഞ്ഞുവെച്ചാൽ കുട്ടിനുള്ളിലിരുന്നു് എന്നെ നോക്കി കൊഞ്ഞനംകുത്തി. ഉച്ചവെയിൽപ്പടവുകളിൽ കയറി നാണംകെട്ടവരെപ്പോലെ ഞാൻ തലതാഴ്ത്തിയിരുന്നു. ഒരേരുള്ളിനെയെങ്കിലും കൊന്നു് വേട്ടവിജയിച്ചിക്കണമെന്ന ഒടയുണ്ടായിരുന്നതിനാലും, എന്നെ ഒരിക്കലും ലജ്ജിപ്പിച്ചുകൊണ്ടു് കരയുമ്പോലും പുറപ്പെടാതിരുന്നില്ല. അപ്പോഴാണു് എറുമ്പിന്റെ ഭാഷയെ കാരുണ്യികൾ പെരുക്കിവച്ചു്, നിറഞ്ഞ മരും നിറഞ്ഞ അരക്കെട്ടും കണ്ണുകിക്കുകിക്കി...നിൽക്കട്ടെ ഇതു നിങ്ങൾ പ്രതീക്ഷിച്ചിരുന്നു, അല്ലേ? ഈ സുന്ദരിയായ കാട്ടുപെണ്ണിന്റെ വരവു്. വരികൾക്കിടയിൽ കണ്ടുപിടിച്ചിരുന്ന വായിക്കുന്നതിലാണല്ലോ നമ്മൾ, വിദ്വാന്മാർ. അതെയതെ, വേട്ട വൃഥാവിലായ ദുഃഖം അറിഞ്ഞിരിക്കുന്ന എന്നെക്കൊണ്ടുതു് ആ കാട്ടു

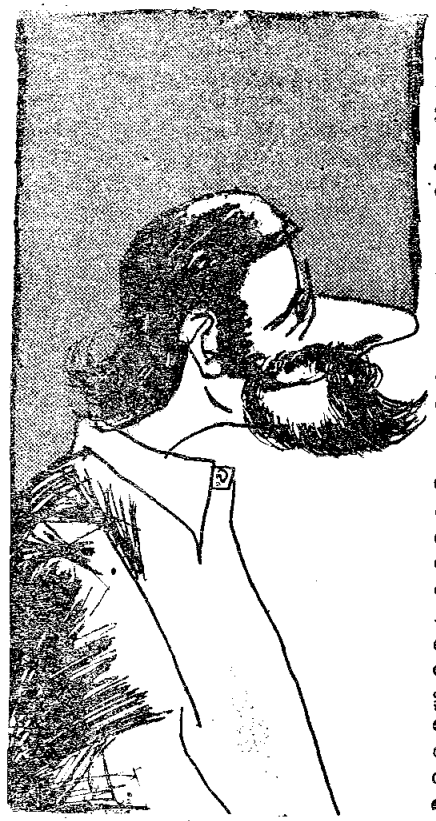

സുന്ദരി വന്നു. അതു് ഒന്നാം ദിവസം. ഞങ്ങൾ പിരിഞ്ഞു. എന്നാ കൊച്ചുകള്ളാ എന്നവൾ നാണത്തോടെ കൺപോടം നിലത്തുരച്ചു. പിന്നെ രണ്ടാംദിവസം. ഞാൻ കാട്ടിലെയറിഞ്ഞു. അങ്ങൾ കണ്ടു. ഞങ്ങൾ രമിച്ചിരുന്നു് കുപ്പായുടെ ആകാശം നോക്കി അന്നു് ഞാനവളുടെ ചുംബിച്ചു. പിന്നെ മൂന്നാംദിവസം. ഞാൻ കാട്ടിലെത്തിച്ചെന്നു. ഞങ്ങൾ കണ്ടു. ഞങ്ങൾ ഉടുവസ്ത്രമുഴിച്ചു. അന്നു് ഞാനവളുടെ നനവുള്ള, ചൂടുള്ള മേനിയിൽ തൊട്ടു പിന്നെ നാലാം നാൾ, അഞ്ചാം നാൾ, ആറാംനാൾ...

അവളുടെ പേരെനിക്കറിയാമായിരുന്നു. അവളുടെ പേരു് തങ്കമ്മ എന്നാകുന്നു എന്നാണോ, എന്റെ പേരു് ഞാനവളോടു പറഞ്ഞതേയില്ല. അവളുടെ പൂർണ്ണരായി അനുഭവിച്ചിട്ടും പേരു് പറയുന്നതെങ്ങനെ ഞാൻ ക്ഷമപ്പെട്ടു? അതാണു് നഗരവാസികളായ നമ്മുടെ വിങ്ങൽ. ഇല്ലാതിരുന്നാണു് എല്ലാവരും നഗരത്തിലേക്കു ഓടുന്നു, കാടു് വെട്ടി നഗരമാക്കുക എന്നതൊക്കെ ഞാൻ വാശിപിടിക്കുന്നതു്. ആണായി പിന്നെവനാണെങ്കിൽ പെണ്ണായി പിറന്നവളോടു് പേരു് പറയാതിരിക്കുന്നുള്ള വകതിരിവെങ്കിലും കാണിക്കണം. ഞാൻ പറയാനുള്ള പറഞ്ഞു. താളം ഇതൊന്നും തിരിച്ചറിയുന്നു് നിങ്ങളെ പ്രബുദ്ധരാക്കുമെന്നു സത്യമായും ഞാനുണ്ടാവില്ല. നിങ്ങളും കേൾക്കുന്നുണ്ടല്ലോ ന്യായാധിപൻ വിധി ചൂണ്ടി വിശദീകരിക്കുന്നതു്.

ന്യായാധിപൻ വിവരിക്കുന്നു:

— അങ്ങനെയിൽനോക്കിയാൽ രണ്ടുപാടു ദർഗ്ഗണങ്ങളുടെ വിളനിലമായിരുന്ന പ്രതിയുടെ സ്വകാര്യജീവിതമെന്നു കാണാൻ വിഷമമില്ല പ്രതിക്കു് മാഷ്ട്രിയുണ്ടായിരുന്നു എന്നു പറയുന്നതിനിന്നും അക്കാര്യം അവ്യക്തമാകുന്നു. ഉറങ്ങുമ്പോഴിരിക്കെ, പേരു പറയാതെ പെണ്ണുങ്ങളെ ഖത്തുകയിലാക്കുക, അന്യരോടുചന്ന യോഗങ്ങളിൽ നിലവിളിച്ചു് ആളെ കൂട്ടുക—ഇങ്ങനെയുള്ള നിന്ദ്യവിധേയമല്ലാത്ത തെറ്റുകളെല്ലാം പ്രതി ചെയ്തിരിക്കുന്നു. താൻ സർവ്വ തെറ്റുകൾക്കും അതീതനാണെന്ന നാട്യവും പ്രതി വച്ചുപുലർത്തിപ്പോന്നിരുന്നു. അങ്ങനെയുള്ള ടിയാൻ ഡോക്ടർ ചിരിച്ചു എന്ന കേവലം ബാലിശമായ കാരണംകൊണ്ടാണു് അദ്ദേഹത്തെ കൊന്നതു്. പ്രതിയുടെ ദുഷ്യപിണങ്ങളിപ്പോയെങ്കിലും, പ്രതിയുടെ ചിരി അസഹ്യമായതിനെല്ലാമുപരിയായി എന്ന വസ്തുത പ്രത്യേകം പ്രസ്താവ്യമാണു്. ഇപ്രകാരം പ്രശ്നങ്ങൾ അക്കമിട്ടവച്ചുനോക്കിയാൽ പ്രതിയെ തൂക്കിക്കൊല്ലുകയിരിക്കുവാൻ മറ്റു മാർഗ്ഗങ്ങളൊന്നും...

ഇപ്പോൾ കാര്യങ്ങളിൻറെ ഗൗരവം മനസ്സിലായല്ലോ. ഞാൻ കള്ളംപറഞ്ഞതാണെന്നു വിചാരിച്ചോ? ചില ചില ലൂട്ടുകളിൽ എല്ലാ മാന്യരായ വ്യക്തികളെപ്പോലെ ഞാനും ചില ചില കൊച്ചു നുണകൾ തട്ടിവിടാറുണ്ടെന്നേയുള്ളൂ വാസ്തവം തന്നെ ഉദാഹരണത്തിനു് ഇക്കണ്ട കാലമായിട്ടും സ്ത്രീരാംഭത്തിന്റെ തുടിയും

ഞെട്ടിപ്പിച്ചില്ലാത്ത സുഹൃത്തിനോട്ടെ", അവൻറെ അസൂയ തിളങ്ങുന്ന കണ്ണുകൾ കാണാനായി ഞാൻ പറയും: കേട്ടോ മാർക്കോസ, ഇളവുമതി ഞാൻ മുപ്പത്തൊരു സ്ത്രീകളെ ശരിപ്പെടുത്തിയിട്ടുണ്ട്. അതിൽ അച്ഛന്റെയുടെ മുഖവും, അമ്മക്കുട്ടിയുടെ ഉറപ്പും, നിക്കോബത്തിന്റെ എളിപ്പും അടിവയറിന്റെ മിനുപ്പും...ആഹാ, ആഹാ. വിയർപ്പിൽ കുളിച്ചുകുഴഞ്ഞ അമ്മ സുഹൃത്ത് എന്റെ കാൽക്കീഴെ. അച്ഛന്റെയുടെ കന്നപ്രായം തിരിച്ചുകിട്ടാനുള്ള ആവേശത്താൽ അവൻ എന്തെന്ന ഭാവത്തിലായിരിക്കുന്നു. മുപ്പത്തൊരു സ്ത്രീകളുടെ ഉറപ്പുള്ള മേനിയിൽ തൊട്ട എൺപതു കൈകളുഴകി— കൈകളായും, മെഴുക്കും കുഴികളും കടിക്കുന്നു. അച്ഛനമ്മയെ കണ്ടാലല്ലാതെ അവനിനി സ്വസ്ഥതയില്ല. അവന്റെ രാവുകളിലേക്ക് നേരിയ വസ്ത്രങ്ങളുണ്ടിഞ്ഞു് അച്ഛനമ്മ കടന്നുവരുന്നു. അച്ഛനമ്മയെ ഏതുസമയത്തിൽ നിറുത്തിച്ചെ ട്രാഫിക് മുറിച്ചുകടക്കുന്ന അവൻ വാഹനങ്ങളിൽ ചെന്നിടിക്കുന്ന ഭ്രമാവർമാർ അവനെ പുളിച്ചതെറിവിളിച്ചു് കോപം തീർക്കുന്നു. അവൻ വാങ്ങിക്കുന്ന കോഴിയിറച്ചിയും ബിയറും കഴിച്ചുകഴിച്ചു് എനിക്ക വയറുരോഗം പിടിപെടുന്നു. അവനിൽനിന്നു ക്ഷേപ്പടാനായി ഞാൻ വഴിമാറിച്ചവിട്ടുന്നു.

ഇതൊക്കെ എന്റെ നിലനില്പിനായുള്ള തന്ത്രമുകൾ, എന്നാലിപ്പോൾ നിങ്ങൾക്കുമുൻപിൽ സത്യത്തിന്റെ പതിനെട്ടാംപടിയിലാണു് ഞാൻ നിൽക്കുന്നതു്. എല്ലാവരും എന്നെ ശ്രദ്ധിക്കുകയാണല്ലോ. ഡോക്ടറെ നിശ്ചയിക്കുന്നതും കുത്തിയിലിരുത്തിപ്പിച്ചു് ശ്വാസംമുട്ടിച്ചുകൊന്നതും. കാരണമുണ്ടോ? കാരണമുണ്ടു്. ന്യായാധിപൻ സൂചിപ്പിച്ചതുതന്നെ. ഡോക്ടറോടെന്തോ ചിരിച്ചു. ചിരിച്ചതിനു് കൊല്ലുമോ? ഇല്ല, കൊല്ലും. എന്തെന്നാൽ ഡോക്ടർക്ക ചിലതൊക്കെ ജാഡകളുണ്ടു്. ഈ തിരക്കിനിടയിലും ഒരു ഞായറാഴ്ചയുടെ ഗൗരവം. നടുക്കുള്ള കിണ്ടിയാൽ കൊഴിഞ്ഞുപോകുന്ന ഏതോ ചിലരു് അയാൾക്കുണ്ടു്. കണ്ടാൽ എന്നിക്കതാണു് പിടിക്കാതെള്ളു്. ഇവനെയൊക്കെ വിളിച്ചതു് രോഗിയോടു് നല്ലൊരു ക്ഷമം മിണ്ടിയാലോയെന്നോ? പ്രൊഫഷണൽ ഡിസൻസി എന്നൊന്നുണ്ടു്. നമ്മൾ രോഗം വിവരിക്കാൻതുടങ്ങുന്നു. നടക്കുമ്പോൾ ലോകംമുഴുവൻ തിരിയുകയും, മറുതിരയാൽ മനസ്സിൽ നെരിപ്പോടെരിയുകയും, ചുണ്ടുപോകുമെന്നു തോന്നുന്നവിധം പേശികളിൽ വേദനയും. ഡോക്ടർ തിരക്കത്തിൽ തലയാട്ടുന്നു. ഓ, ഇതാണോ ഇത്രവലിയ രോഗം എന്നപുച്ഛഭാവം. ഉടനെ ഡോക്ടർക്കാവശ്യം ഫൈൻസൂരോ, ബ്രൂമോഫോറോ, ബ്ലഡ്സ്ട്രോക്കിവു് ജോങ്ങിലെയോ ആകുന്നു. ഡോക്ടറുടെ മുമ്പിൽ ഞങ്ങരക്കുള്ളവയേ ജോഗങ്ങളാകുന്നുള്ളു. എന്നാലും ഭാഗ്യം കടാക്ഷമെന്നമട്ടിൽ, കന്നചിറി, കന്നമുപ്പി, സാവകാശം മേശക്കപ്പുറത്തുനിന്നെന്നുന്നേൽക്കുന്നു. നമ്മെ അഴുക്കം പുപ്പുപോടിച്ച ടോയിലിൽ കയറിക്കിടത്തുന്നു. ശ്വാസം വലിച്ചുവിടാൻ ആംഗ്യം, കാണിക്കുന്നതോടൊപ്പം ടേഷ്യത്തിൽ മോഹഭംഗവിഷാദത്തോടെ കൊട്ടുന്നു. എല്ലാം പിടികിട്ടിയിരുന്നമട്ടിൽ തിരിച്ചു് കസേരയിൽ ചെന്നിരിക്കുന്നു. പതിവു രീതിയിൽ കന്ന ഇളിക, ടേ ടോണിക്. (അല്ലെന്നയുണ്ടായാണു് ആ ടോണിക് കമ്പനിയുടെ മെപ്രസന്റേറ്റീവു് സാമ്പിളുമായി വന്നപോലെ). രോഗലക്ഷണങ്ങൾമുഴുവൻ നമ്മൾ വിവരിച്ചുതീരുമുമ്പേ പരിശോധന കഴിയുന്നു; പ്രിസ്ക്രിപ്ഷൻ കയ്യിൽ കിട്ടുന്നു. മുറിവിട്ടുപുമ്പേ പരിശോധനാഫീസു് മേശപുറത്തുവെയ്ക്കാൻ അയാൾ മുളുന്നു. പിന്നീടു് ഫീസിന്റെ തോതനുസരിച്ചാണു് ഡോക്ടർ ചിരിക്കുന്നതു്. പതുക്കെയാൽ കല വിറപ്പിച്ചു്, ചുണ്ടുകോട്ടിയുള്ള ഒരു പുച്ഛച്ചിരി. ഇരുപതാണെങ്കിൽ ഡോക്ടറുടെ നോട്ടമകലുന്നു. കയ്യുങ്ങിക്കയ്യുള്ള കന്ന സ്നേഹച്ചിരി. ഇരുപതിന്റെ നോട്ടിനുമ്പിൽ അല്ലിപ്പിടിച്ചു് കൂട്ടിച്ചേർക്കുന്നോ അയാൾ മറക്കുന്നില്ല. മെല്ലെക്കഴിച്ചു് രണ്ടുനാൾ കഴിഞ്ഞുവരൂ

കാശു് കൂട്ടിക്കയ്യിലുമ്പോഴുള്ള അയാളുടെ ആ ചിരിയുണ്ടല്ലോ, അതാണു് ഏതിന്റെ സമനില തെറ്റിക്കളഞ്ഞതു്. രണ്ടക്ഷരം മിണ്ടി, നന്നു ഭ്രാന്തനാവിച്ചു് എന്റെ കുഞ്ഞിന്റെ രോഗംമുഴുവൻ കേട്ടിട്ടും അതെന്തുകൊണ്ടു് തിരിച്ചറിയാനും ഞാനയാളെ കൊല്ലുമായിരുന്നില്ല. എന്റെ കുഞ്ഞിനെ അവൻ നോക്കുവണ്ണം ശ്രദ്ധിച്ചില്ലെന്നതു കൊണ്ടു്. കാളകൊടുള്ള തിരിഞ്ഞപ്പോഴുള്ള നാജിന്റെമോന്റെ ആ സ്നേഹച്ചിരി. അല്ല, അവനെ പറഞ്ഞിട്ടും കാര്യമില്ല ഒന്നാംക്ലാസ് കോളേജിൽ ഗൗരവം, പിന്നെ ചിരി എന്നിവയിലാണല്ലോ പ്രാക്ടീസ്.

അപ്പുകാരനോക്കിയാൽ സർവ്വവിധ ദുർഗ്രഹങ്ങളുണ്ടായിരുന്ന അവൻ മറ്റൊരു ദുർഗ്രഹനെക്കൂടി കൊന്നു. എന്നെ കൊല്ലാൻ കോടതിയും തയ്യാറാവുന്നു. ഞാനതിലോചിക്കയാണു്. ഡോക്ടർ

കഥാകൃത്തു്

ത്തിൽ ഈ വക പ്രവൃത്തികളെയല്ലേ ഈ സാഹോദര്യം, ഒത്തൊരുമ എന്നൊക്കെ നാം വിളിക്കുന്നതു"? അളകൊണ്ടു് എല്ലാവരും എന്റെ പിറകേ വരിക. വരിക വരിക സോദരെ, സഹനസമരസമയമായ്...

ന്യായാധിപൻ എഴുന്നേറുകഴിഞ്ഞിരിക്കുന്നു; വിധിന്യായം പൂർണ്ണമായി വായിച്ചവതരിപ്പിച്ചുകഴിഞ്ഞിരിക്കുന്നു. വീണ്ടും നാരായ അറവാടിന്റെ കഥ കേൾക്കാൻ വരാനായി ജനങ്ങളും, മറ്റു. കാണികൾ- കോടതി വിടാൻ ഇങ്ങോട്ടിരിക്കുന്നു. വക്കീൽ പരസ്പരം കോർത്തിണക്കി, ഇതൊരുമാതിരിയുണ്ടെങ്കിലും നാമൊരുന്നു"— നാം രണ്ടു് എന്ന പുണ്യഗാനമുരുവിട്ടു് അവർ പുതിയിൽ ചവിട്ടടികളിറങ്ങുന്നു.

—അടുത്തദിവസം നിങ്ങൾ എനിക്കുവേണ്ടി ഒരനുശോചനയോഗം വിളിച്ചുകൂട്ടും. ചില മരത്തലയന്മാരൊക്കെ എനിക്കുവേണ്ടി നിലവിളിക്കും. എന്റെ കർമ്മം ശരിയാണെങ്കിൽ 1982 മാർച്ചു് 30-ാം തിയ്യതി ഉച്ചിയിലേറപ്പെട്ട കൂടുകൂട്ടും... ഞാനിതാ മുൻകൂറായി കയ്യടിക്കുന്നു. ⊙

അതേ കൊസ്രാക്കൊള്ളി ബാലൻ വല്യ നേതാവാകാൻ നോക്ക്ന്ന്ണ്ട്. ടൗൻഹാളിൻ മാൻറന്തോന മണ്ടലം കയിക്ക്ന്നോംമുമ്പെ ഈ കർക്കാസ്ക്കുഞ്ഞൂട്ടി കണ്ണുന്നിശ്റദ്ധ. നാല്ലതില്ല് തല്ശ്ശേരി കടപ്പുറ്ത്ത് വെടിവെപ്പ്ണ്ടായപ്പൊ ഒര് മൂടിനാടനിന്റെ വെക്യാസത്തിനു എന്നേം ഗോവിന്ദൻട്ടേസ്സീന്നേം കൂടി കയ്ച്ചുവെയ്ക്ക്. കടപ്പുത്തിന്റെ പേര റ്ന്തെ? ജവഹർഘട്ട്...

കുഞ്ഞൂട്ടി വാചാലനായി.

അബ്ദുള്ളയും, നാണുവും, കുങ്കനും, കുഞ്ഞാമനും, ഗുപ്പുണ്ണനും, പൊടുൻശേഖരനും മുകളായി കേട്ടിരിക്കുന്നു. ജിതൻ കട്ട സിഗറാറിനു് തീകൊളുത്തി.

ആരുടെടയൊ പങ്ക് ഗ്ളാസ്സിൽ ശേഷിക്കുന്നു.

ഗ്ളാസ്സിലെ ദ്രാവകത്തിന്റെ നിറം മാറിവരുന്നതായി ജിതനു് തോന്നി. പഞ്ഞുരപൊങ്ങുന്ന ചോരയുടെ നിറം. ഗ്ളാസ്നിറയെ ചോരയാണ്. ചൂടാറാത്ത ചോര തിയ്യുണ്ടകളും, ബയണറ്റുകളും ഉളച്ചുകയറിയ മുറിവുകളിലൂടെ വാർന്നുവീണ ചോര.....

ഗ്ളാസ് നിറയുന്നു. വീണ്ടും നിറയുന്നു.

കുഞ്ഞൂട്ടി നല്ല മൂഡിലാണ്. നാവ് കുഴഞ്ഞുപോകുന്നുണ്ടെങ്കിലും ഗൗരവം നഷ്ടപ്പെടുന്നില്ല. കോർത്തുടെ ഞരമ്പുകൾ തെറിച്ചുപോകുന്നുമില്ല.

വാക്കുകളിലൂടെ പൊയ്പ്പോയ കാലത്തിന്റെ ചുരുൾ നിവരുന്നു. പള്ളിക്കെ, വള്ളത്തെ പള്ളിക്കെ. ചില വാക്കുകൾ ചുണ്ടുകൾക്കിടയിലൂടെ അടർന്നുവീഴാൻ നിമിഷങ്ങൾതന്നെ വേണ്ടിവരുന്നു.

ആയിരത്തിത്തൊള്ളായിരത്തി നല്ലതൊണ്ണൂറ് സപ്തംബർ പതിനഞ്ച്...

അന്ന് വൈകുന്നേരമാണ് അബൂബാക്കറും ചാത്തുക്കുട്ടിയും തലശ്ശേരി കടൽക്കരയിലെ ജവഹർഘട്ടിൽ വെടിയേറ്റ് വീണത്.

കൊല്ലവും മാസവും തിയ്യതിയുമെല്ലാം കുഞ്ഞൂട്ടി കാർത്തുവച്ചിരിക്കുന്നു.

ജിതൻ അത്ഭുതപ്പെട്ടു ഈ ചെറിയ മനുഷ്യനിങ്ങനെയും ഇതുവരെയാരും ശ്രദ്ധിച്ചിട്ടില്ലല്ലൊ.

ഇല്ല. മനസ്സ് മടിക്കുന്നു. ഒരിക്കലും മരണപ്പോവ്വോ ഇല്ല. മരിച്ച് മണ്ണടിയുംവരെ.

ലഹരിയുടെ തീക്ഷ്ണതയിൽനിന്നും വാർന്നുവീഴുന്ന വാക്കുകൾക്ക് ആവശ്യത്തിലധികം ഗൗരവം.

മരണത്തെ മുഖത്തോട്ട് മുഖം സന്ധിച്ച ആ സന്ധ്യയാണിതെന്ന് അവർ. അങ്ങനെയൊരു മുഹൂർത്തം ആരായാലും മറന്നുപോകില്ല.

കുഞ്ഞൂട്ടിയുടെ ലഹരികലർന്നിയ കണ്ണുകളിൽ ആ ദുർദ്ദിനത്തിന്റെ ഭീകരസ്മരണകൾ കത്തിപ്പടരുന്നു.

ഇനി തലശ്ശേരിക്ക് പോകുമ്പോ ജവഹർഘട്ടും പോയി കാണണം.

എന്ത് കാണാൻ? അവ്ടെ എന്ത് ണ്ട് കണാനായിട്ട്?

മനസ്സിലില്ലേ?

കുഞ്ഞൂട്ടി പല്ല് ഞെരുമ്പി. പിന്നെ അമർഷം അടക്കിയൊച്ചയിലെ ശബ്ദത്തിൽ എന്തൊ മുരണ്ടു.

ജവഹർഘട്ട്മുക്കാൽപങ്കും കടൽ കാർന്നെടുത്തു കഴിഞ്ഞിരിക്കുന്നു. അവിടെ സ്മാരകസ്തൂപങ്ങളുമില്ല. ശിലാ

നോവൽ

പതിനൊന്ന്

ഫലകം സ്ഥാപിക്കാനായില്ല അബൂബക്കറിന്റെയും ചാത്തുക്കുട്ടിയുടെയും ചോരയിൽ കുതിർന്ന രണ്ടുപിടി മൺതരികൾ, രണ്ട പരുക്ക അവിടെ ഇന്നും ശേഷിപ്പുണ്ടാവാം. ആ മൺതരികളെയും എന്നെന്നേക്കുമായുമാറ്റി കടൽ വെട്ടിവിഴുങ്ങി.

കുഞ്ഞൂട്ടി ചിരിച്ചു

ജിതൻ കുഞ്ഞൂട്ടിയുടെ മുഖത്തേക്ക് ഒരു പ്രശ്നം നോക്കി.

കുഞ്ഞൂട്ടി ചിരിക്കുകയായിരുന്നില്ല. ചിരിയുടെ ചിരിയുടെ ശബ്ദം, കണ്ണുകൾ നിറഞ്ഞൊഴുകുന്നു. ശബ്ദം ചിത്രമ്പിച്ചുപോകുന്നു.

ജിതന്റെ കണ്ണുകളിലും നനവൂറി. മറ്റുള്ളവരിൽ ജിജ്ഞാസ തെന്നലാടി കൊണ്ടിരിക്കുന്നു. ചിലിതം ജെക്കർണിഞ്ഞെങ്കിലും മാത്രമായി കനലുന്ന അബ്ദുള്ളപോലും മൗനം കിണുങ്ങുന്നില്ല.

ഇന്ന് ഞങ്ങളുടെ കോൺഗ്രസ്സാ. രൂപത്തിനാലു് രൂപഞ്ചിലല കഥയാ. ഗാന്ധിയെയ്ര്ക്കു് ഞങ്ങക്ക് തെലും. ഞങ്ങളെന്ന് പറഞ്ഞാ ഒരേഴ് പള്ളക്കാര്. ഗോഖലെയിൽട്ടേസ്സിലി. ഇക്കുവാബ് ഗൗരിനുഷ്. ചണ്ഡൂർകൊമ്പൻചാത്തുനായര്. കേരളസിംഹിളേട്ടൻ. എൻറെ നിയൻ കുങ്കനൻ. നാണു് വക്കാലസ്സ ശ്യാനമിയെയ് പിന്നിലു്. എനക്ക് പതിനാറും.

കുഞ്ഞൂട്ടിയിൽനിന്നും ചിന്തിച്ചിപ്പിഴുന്ന വാക്കുകളുടെ ഒഴുക്കിൽപ്പെട്ട് തങ്കൻ മനസ്സ് ഇൻ ജ്വലിച്ചിട്ടുപോലുമില്ലെങ്കിലും കടലമ്മയിൽനിന്നും അകലങ്ങളിലേയ്ക്കു് തെന്നിപ്പോകുന്നതായി ജിതനു് തോന്നി...

ആയിരത്തിത്തൊള്ളായിരത്തിമുപ്പത്തി നാലു്.

അന്ന് ഈ ഞങ്ങിയരേത്തന്ന് കമ്മ്യൂണിസ്റ്റ്കാരായി ആരുമുണ്ടായിരുന്നില്ല. ഉണ്ടായിരുന്നത് ആറഴ് കോൺഗ്രസുകാർമാത്രം.

വന്ദേമാതരക്കാരിലോരു് തമ്പുരാനും, പെരിയോനു് അധികാരിയും, കണ്ടപൊട്ടമ്പാ കുടിനീരിനു് പകരം മൂത്രമൊഴിച്ചു് തന്നപ്പോഴും ഞങ്ങൾ തെറ്റുകളും വഴങ്ങിക്കൊടുത്തിട്ടില്ല. ങ്ങ്ളി അടക്കാനു് കാലം...

ആവേശമടയിരുന്നു. അടങ്ങാത്ത ആവേശം. മാതൃഭൂമിയുടെ മോചനത്തിനായി ആത്മാവുപോലും ബലിയർപ്പിക്കാനുള്ള ആവേശം.

ഏതൊരു സന്ധ്യയോടെ എല്ലാവരും ഗോവിന്ദൻട്ടേസ്സിന്റെയിയുടെ ഉന്നൽപ്പീടികയിൽ കൂടുചേരും. മാതൃഭൂമി പത്രം ടേസ്സിനി ഉറക്കെ വായിച്ചു് കേൾപ്പിക്കും പിന്നെ ചർച്ചയാണു്. രാഷ്ട്രീയ വാർത്തകളോടൊപ്പം ഇതൾവിരിഞ്ഞി അത്തിക്കളത്തു് പരിശോധിക്കും. പഠിക്കും.

ചിലപ്പോൾ ചർച്ച വാദപ്രതിവാദമായി മാറും. ചേരിപിരിഞ്ഞു തർക്കിക്കും. ജർക്കിച്ചു് തർക്കിച്ചു് അതിൽ പിണങ്ങും. എങ്കിലും, പിറ്റേന്നു് സന്ധ്യയാകുമ്പോൾ വീണ്ടും എല്ലാവരും കൂടുകൂട്ടും.

ഗോവിന്ദൻട്ടേസ്സിന്റെയിയും അങ്കരൻമാഷും തമ്മിലായിരിക്കും പലപ്പോഴും ജിദ്ദാരുട്ടുക. മാഷ് വലിയ ഗാന്ധിഭക്തനായിരുന്നു. ട്ടേസ്സിനിക്കാണെങ്കിൽ അഹിംസാമാർഗ്ഗത്തിൽ വിശ്വാസമുണ്ടായിരുന്നില്ല. ധീരരായ വിപ്ലവകാരികളേയ്ക്ക് ഗാന്ധി കാണിച്ചിരുന്ന നിസ്സഹകരണത്തെ ഗോവിന്ദൻട്ടേസ്സിന്റെ കണ്ടനായി വിമർശിക്കുമായിരുന്നു.

ബങ്കാളിയും പഞ്ചാബിയും ആളിപ്പടർന്ന വിപ്ലവപ്രസ്ഥാനം കേട്ടറിഞ്ഞാൻ

ഗ്രീഷ്മൻ ചമ്പാട്

ളുടെയിരുന്നു. വിപ്ലവകാരികളിൽ ചിലരെപ്പറ്റിയും ഇക്കിലോറപ്പെടുകയോ; മറ്റുവിധത്തിൽ കൊല്ലപ്പെടുകയോ ചെയ്തു. ശേഷിച്ചവർ കൽക്കത്തയിലുമായി. മരണമോ ജയിലറയോ ലഭിയാതെ പോയവർ തീർത്തും അനാഥത്വത്തിലേയ്ക്കാണ് അലിഞ്ഞുചേർന്നുപ്പെട്ടത്".

ഇന്ത്യൻ നാഷണൽ കോൺഗ്രസ്സിലും; ഗാന്ധിമാർഗ്ഗത്തിലും; വിപ്ലവപ്രവർ

സ്വാതന്ത്ര്യത്തിലും പ്രതീക്ഷയും വിശ്വാസവും നഷ്ടപ്പെട്ട യുവാക്കൾ ഇന്ത്യയിലെല്ലായിടത്തെളിലും പെരുകിവരികയായിരുന്നു.

അസ്വസ്ഥരായ യുവചേതന അകലങ്ങളിലെ മരപ്പച്ചകൾതേടി. പുതിയൊരു മാർഗ്ഗം. കത്തുന്നൊരു നേതൃത്വം. അതായിരുന്നു അക്ഷരാർത്ഥത്തിൽ ദേഹമോഹങ്ങൾ.

അമേരിക്കയും ബ്രിട്ടനും മുതലാളിത്തത്തിന്റെ രാജപാതയിലാണു്. സമ്പന്നതയുടെ കത്തിജ്വാലിപ്പിച്ചിടയിലും അവിടത്തെളിൽ ദാരിദ്ര്യത്തിന്റെയും തൊഴിലില്ലായ്മയുടെയും ചൂഴികൾക്കും കയങ്ങൾക്കും ആഴമേറിവരികയായിരുന്നു. സോവ്യറ്റ്റഷ്യയിലെ സ്ഥിതി അതിനും വ്യത്യസ്തമാണു്. സാർ ചക്രവർത്തിയുടെ കോട്ടകൊത്തളങ്ങൾ തകർത്തെറിഞ്ഞിട്ടുകളും കർഷകരുടെയും റഷ്യയിലെ മറ്റെങ്കർത്താക്കൾ. മറിച്ചോ; സ്റ്റാലിനോ പുതിയൊരു ഉദ്യോഗശാസ്ത്രത്തിന്റെ പ്രായോഗികവിജയം ലോകത്തെ ബോധ്യപ്പെടുത്തിയിരിക്കുന്നു. അവിടെ ദാരിദ്ര്യമില്ല. തൊഴിലില്ലായ്മയില്ല. കേറ്റാബർ വിപ്ലവങ്ങിനിന്റെ ചരിത്രകാരിപ്പുകൾ തിളച്ചുമറിയുന്ന യുവരക്തത്തിൽ ആവേശത്തിന്റെ തീക്ഷ്ണജ്വാലകൾ കലർത്തുന്നവയായിരുന്നു.

ഇന്ത്യൻ നാഷനൽ കോൺഗ്രസ്സിലെ തീവ്രവാദികളും അസ്വസ്ഥരായ യുവാക്കൾ സംഘടനയിൽനിന്നും അകന്നുമാറി. അവർ പുതിയ സംഘടനകൾ രൂപീകരിച്ചു.

ജയ്പ്രകാശ്നാരായണനും, ആചാര്യ നരേന്ദ്രദേവും സോഷ്യലിസ്റ്റ് ഗ്രൂപ്പിനു് നേതൃത്വം നല്കി. പി. സി. ജോഷിയും, എം.എൻ. റോയിയും ബി. ടി. രണദിവെയും കമ്യൂണിസ്റ്റ് പാർട്ടി സംഘടിപ്പിച്ചു...

അങ്ങനെ ജയിലറകളിൽ അടക്കപ്പെട്ടിരുന്ന മുപ്പതാണ്ടു് വിപ്ലവകാരികൾ കമ്യൂണിസ്റ്റ്കാരായി. അവർ ജയിലിൽനിന്നെന്ന പാർട്ടിയുണർത്തുകാരി. മുപ്പത്തഞ്ചു് മെയ് ദിനമിനാണു് അവർ. ഏതാണ്ടതേ കാലഘട്ടത്തിൽതന്നെയാണു് മലബാറിലും കമ്യൂണിസ്റ്റ് പാർട്ടിയുടെ വേരോടിത്തുടങ്ങിയതു്.

നൂറോളംകളായി അസംഘടിതരായി അടിമത്വം അനുഭവിച്ചുപോന്നിരുന്ന കർഷകരെ സംഘടിപ്പിച്ചുകൊണ്ടായിരുന്നു മലബാറിൽ കമ്യൂണിസ്റ്റ് പാർട്ടിയുടെ അരങ്ങേറ്റം. കോൺഗ്രസ്സിനെറ നിഷ്ക്രിയതയോടു് വിടപറയാൻ സന്ദർഭം കാത്തിരിക്കുകയായിരുന്ന വി.പ്പു ഭാരതിയണ്ണൻ; കെ. ജി. കണ്ണനുവും, സുബ്രഹ്മണ്യൻ തിരുമുമ്പു്, കെ. പി. ആർ. ഗോപാലനും, അറാക്കൽ കുഞ്ഞിരാമനും, കെ. എ. കേരളീയനും മറ്റും അവശരും അടിമകളുമായ കർഷകരുടെയിടയിലേയ്ക്കിറങ്ങിച്ചെന്നു. അഖിലേന്ത്യാ കിസാൻസഭ സ്ഥാപിക്കപ്പെട്ടതുമുതു് അന്നു ചിറക്കൽ താലൂക്കിൽ കർഷകസംഘങ്ങൾ രൂപീകരിക്കപ്പെട്ടുകഴിഞ്ഞിരുന്നു.

മുപ്പത്തഞ്ചു് ഡിസംബറിൽ തിരുത്തിൽ ചേർന്ന കോൺഗ്രസ് സോഷ്യലിസ്റ്റ് സമ്മേളനമാണു് അഖിലേന്ത്യാകിസാൻ സഭക്കു് രൂപമയമുക്കിയതു്. ഇന്ത്യയിലെ കർഷകജനവിഭാഗത്തെ ഒരു കൊടിക്കീഴിൽ അണിനിരത്താൻ മുന്നിട്ടിറങ്ങിയതു് കമ്യൂണിസ്റ്റ്കാരും, സോഷ്യലിസ്റ്റ്കാരുമായിരുന്നു. മുപ്പത്തഞ്ചിൽ അഖിലേന്ത്യാ കിസാൻസഭ രൂപീകൃതമായി. പരക്ഷ, കൊളച്ചേരി കർഷകസംഘം മുപ്പത്തഞ്ചു് ജൂലായിൽരൂപം പ്രവർത്തിച്ചുതുടങ്ങിയിരുന്നു.

പെരുമ്പടന്നാങ്ങനാൾ നാലഞ്ചു് മൈലുപ്പുകാർക്കു് വെളിപ്പാടുണ്ടായി. ശ്രുപനൽകിയതൊന്നുമല്ലായിരുന്ന കൊളച്ചേരി കർഷകസംഘം. അതിദാരുണമായ ഒരു ചരിത്രപശ്ചാത്തലത്തിൽ ഉഴക്കാരകാലത്തിന്റെ അനിവാര്യമായ ഒരു വ്യക്തിത്വമായിരുന്നു കൊളച്ചേരി കർഷകസംഘം. അതിദാരുണമായ ഒരു ചരിത്രപശ്ചാത്തലത്തിൽ ഉഴക്കാരകാലത്തിന്റെ അനിവാര്യമായ ഒരു വ്യക്തിത്വമായിരുന്നു കൊളച്ചേരിയിലെ കർഷകർ വിഷ്ണുമൂർത്തിയുടെ നാടിയുടെ ഭാഗമായിരുന്നതിനാൽ മുറമത്തു് സംഘടിച്ചു. കമ്യൂണിസ്റ്റുശാരകന്റെ പഴശ്ശിയിക്കണത്തിലും കതിരൂട്ടിലും തന്മൂലം മണിയാടത്തുപാലം കഴിഞ്ഞതിലും ജീവനായുധങ്ങളുമായി നൂറു് നൂറു് കർഷകരുടെ അത്തരിപരിശീലനത്തിൽപെട്ടവരായിരുന്നു അവർ.

കണ്ണിൽ കടിയുന്നിരായ അങ്ങളാകെ മൃഗങ്ങളായിരുന്നു, മറ്റും മൃഗങ്ങൾ കുഞ്ഞുട്ടിപറഞ്ഞു് പറഞ്ഞു് ഏവി ടെയോ എങ്ങിലോയിരിക്കണം. ജവഹർഘട്ടു് ഒടിവിയ്പിനെക്കുറിച്ചു കേൾക്കാനാണു് ജിതനു് തിടുക്കം.

നിങ്ങൾ പറഞ്ഞുഇങ്ങിയല്ലു് ജവഹർഘട്ടു് പെടിവയ്പിനെക്കുറിച്ചായിരുന്നു.

ഓർമ്മയുണ്ടു്. ഇതു് ചരിത്രമാണു് സാറെ. കടങ്കഥയല്ല.

കുറച്ചുബോധം മാപ്പുപിടിക്കാൻ ജിതൻ ചുണ്ടുകളിൻ ചിരിവരുത്തി. ശരിയാണു് കുഞ്ഞുട്ടി പറഞ്ഞുവരുന്നതു് ഒരു കഥകളല്ല, ചരിത്രസംഭവങ്ങളാണു്. കാരണമോ സംഭവങ്ങൾക്കും അതായിനിർത്തായ പശ്ചാത്തലങ്ങളുണ്ടാവും

ഞങ്ങാക്കു് ഒരൽപ്പം ബോറഡിപ്പിക്കുന്നു. ഞങ്ങാ പോയൊറങ്ങട്ടെ കുഞ്ഞുട്ടിയുപ്പാപ്പാ?

കുഞ്ഞാമനും കുനുംഎഴുന്നേറ്റുയാത്രചോദിച്ചു. അനുവാദത്തിനു് കാത്തു

നില്ക്കാതെ അവൾ ഇറങ്ങിനടന്നു.

നീ പേടിച്ചിരിക്കുകയാണോ?

ഇല്ല. ഞാൻ ബസ്സിനെ കാത്തുനിൽക്കുകയാണ്.

കടുത്തുനിന്ന ഉലക്കമിടുക വിരിച്ച ചായക്കടയിൽ നാണുവിന്റെ ക്ലർക്കുവലി. അബ്ദുള്ള സിഗരറ്റ് പുകച്ചു് മേശപിടിച്ചിരിക്കുന്നു. ജിതൻ രണ്ടു സിഗരറ്റുള്ളു് പുസ്തകൾക്കിടയിൽവച്ചു.

സ്വതന്ത്രമായാലും, പഞ്ചാബിലായാലും, മലയാറ്റിലായാലും, മലബാറിലായാലും ജന്മിമാരെപ്പോലെയും ജന്മികളായിരുന്നു. ചിറക്കൽ തമ്പുരാനും, കല്യാട്ടെശ്ശനും, വന്തമേരിക്കൊയിലോള്ളു് തമ്പുരാനും: വേണ്ടെയിൽ നാടുനാടും തമ്മിൽ വ്യത്യാസമൊന്നുണ്ടായിരുന്നില്ല.

ശരാബ് മണ്ടൽമാത്രം പഴക്കമുള്ള കഥകളാണ് കഞ്ഞുട്ടിപറഞ്ഞുതുടങ്ങിയതു്. എങ്കിലും നൂറായുടെയും പഴംചൂലുപോലെയുള്ളതു്. ഏതോ കിരാതയുഗത്തിന്റെ ഭീതിസൃഷ്ടികൾ വാക്കുകൾക്കിടയിലെ ശൂന്യതയിൽ ചിരിക്കിടപ്പുണ്ടു്. മേസ്തിരിക്കുപുറമേ ഇരുപതുപണിക്കാരുണ്ടായിരുന്നു. കുഴിക്കുന്നവരും, കല്ലുവെട്ടുന്നവരും, ചുമക്കുന്നവരും, കുമ്മായമിടിക്കുന്നവരും, ചുണ്ണാമ്പുകല്ലു് ചുടുന്നവരും, വിറകുവെട്ടുന്നവരും, കുഴിക്കുന്നവരും, കുഴിമൂടുന്നവരും, കുഴിയിൽ കിടക്കുന്നവരും. ഇവരിൽ ഭൂരിഭാഗവും ഒരു കുടുംബത്തിലെ അംഗങ്ങളായിരുന്നു. ഒരു കുടുംബത്തിലെ ഒരാൾ മരിച്ചാൽ ആ കുടുംബത്തിലെ മറ്റൊരാൾ ആ ജോലി ഏറ്റെടുക്കുന്നു. ഒരു കുടുംബത്തിലെ ഒരാൾ ജോലിയിൽ വീഴ്ചവരുത്തിയാൽ ആ കുടുംബത്തിലെ മറ്റൊരാൾ ആ ജോലി ചെയ്തിരിക്കണം. ഇതാണു് നിയമം. ഇതിനു വിരുദ്ധമായി ഒന്നും ചെയ്യാൻ പാടില്ല. ഇതിനു വിരുദ്ധമായി ഒന്നും ചിന്തിക്കാൻപോലും പാടില്ല. ഇതിനു വിരുദ്ധമായി ഒന്നും ചിന്തിക്കുന്നതായി ആരും അറിയുകയുമരുതു്

നികുതിദായകരേ!

7–വർഷ ദേശീയ ഗ്രാമവികസനബോണ്ടുകളിലെ നിക്ഷേപം മൂലധന നേട്ടങ്ങളിന്മേലുള്ള ആദായനികുതിയിൽനിന്നു് ഒഴിവാക്കപ്പെട്ടിട്ടുണ്ടെന്നു് നിങ്ങൾക്കറിയാമോ?

മൂലധന ആസ്തികം കൈമാറ്റുന്നതുവഴി ലഭിക്കുന്നതുകകം; കൈമാറ്റം നത്തിയ തീയതിമുതൽ ആറു മാസത്തിനകം 7-വർഷ ദേശീയ ഗ്രാമവികസന ബോണ്ടുകളിൽ നിക്ഷേപിക്കുകയാണെങ്കിൽ ഇത്തരം ദീർഘകാല മൂലധന നേട്ടങ്ങളെ നികുതിയിൽനിന്നു് ഒഴിവാക്കുമെന്നു് വകുപ്പു് 54-ഇ വ്യവസ്ഥ ചെയ്യുന്നു.

രാജ്യമൊട്ടുക്കുള്ള റിസർവ്വ് ബാങ്ക് ഓഫ് ഇന്ത്യയുടെ ഓഫീസുകളിൽനിന്നും സ്റ്റേറ്റ് ബാങ്ക് ഓഫ് ഇന്ത്യയുടെ ഏതാനും നിർദ്ദിഷ്ട ശാഖകളിൽനിന്നും ഈ ബോണ്ടുകൾ ലഭിക്കും.

ഡയറക്ടർ ഓഫ് ഇൻസ്പെക്ഷൻ

(റിസർച്ച്, സ്റ്റാറ്റിസ്റ്റിക്സ് ആൻഡ് പബ്ലിക് റിലേഷൻസ്)

ഇൻകംടാക്സ് ഡിപ്പാർട്ട്മെന്റ്,
ന്യൂഡൽഹി – 110001.

davp 81/379

ന്നെന്നഭ്യാജേന കോടിക്കോന്റെ കത്തി കൈക്കലാക്കി. ഏഴുനിന്നേ ചാടി വീണജന്തുജന്തുക്കളുടെ കാര്യസ്ഥന്മാരും ഭടന്മാരും ചൂടി വലയെറിഞ്ഞു് കോടിക്കോടനെ കുരുക്കിലകപ്പെടുത്തി. പിന്നെ വലയ്ക്കുമ്പിലെ സർവ്വജന്തുക്കളിൽ അല്പമില്ലാതെചുകൊന്നു. കുറച്ചു പുലികളോടി രിക്കെ മാടനെ പേടിച്ചു് കുറേക്കാലമെന്നേ ജന്തുക്കളെക്കൊണ്ടു് അധികാരിയായ പുലിയെ ഭയപ്പെടുത്തിച്ചു. കോടിക്കോടൻ മാടന്റെ ദേഹത്തെ മാറിച്ചു് രക്ഷപ്പെടുവാൻ പിന്നീടാരും ധൈര്യപ്പെട്ടുകയുണ്ടായില്ല.

ജീവിതത്തിൽ എന്നന്നേക്കുമായി മുടന്തനായി ആശുപത്രിയിൽനിന്നിറങ്ങിപ്പോരേണ്ടിവന്ന കുഞ്ഞാൻ മാടനു് ഉരുചങ്ങാതിയുടെ ചോരയ്ക്കുവേണ്ടി നിരപരാധനായ പുഞ്ചപ്പുലയനെ കുറ്റക്കാരനായി തെരഞ്ഞെടുത്തു കൊടുത്തു.

ജന്മിമാർക്കെല കർഷകപ്രസ്ഥാനങ്ങളിൻറെ ധീരോദാത്തമായ സമരചരിത്രം വണ്ണിക്കാൻ മാടന്റെയും കോടിക്കോൻ മാടന്റെയും ചോരയുള്ളികൾ ചിന്തിയുരുക്കുങ്ങിയ കറുത്ത പുഞ്ചപ്പാടങ്ങളിൽനിന്നാരംഭിക്കുന്നു. കറുത്ത പുഞ്ചപ്പാടങ്ങളിൽ ഇടയ്ക്കൊട്ടിച്ച അതിർത്തിക്കല്ലുകളോടു് വിഷ്ണുമൂർത്തി യുടെയും, കേളിമാടന്റെയും, ഏ. വിയുടെയും കെ പി. കുരിക്കളുടെയും അനുയുകളിലെ വിപ്ലവത്തിനുള്ളതുകളെ ആളിപ്പടർത്തിയതു്.

ചിറക്കൽ താലൂക്ക് കർഷകസംഘം, മലബാറിലെങ്ങും കർഷകരിൽ പുതിയൊരുണർവ്വു് പകർന്നു. പാഠ്യിനിക്കടവിലും, കാട്ടാമ്പള്ളിയിലും, ബക്കളത്തും ചേർന്ന കർഷകസമ്മേളനങ്ങൾ മുഴക്കിയ സംഘടനാശേഷിയുടെ സമരകാഹളം മലബാറിലെ ഗ്രാമാന്തരങ്ങളിൽ മാറ്റൊലിക്കൊണ്ടു.

ഗ്രാമങ്ങൾ ഉണരുകയായിരുന്നു.

ജന്മിമാരും അവർക്ക് തണലേകിവന്ന അധികാരയന്ത്രവും ചകിതരായി.

ആര്യാകേത്തിലെ അഹങ്കാരിയായ സിഐപോലീസുകാർ കൊണ്ടുനടന്ന ഫെർഗിസ്സൻ അടക്കത്തോടെ പടവീണുകിടന്നു. കാഞ്ഞിരപ്പൊയിലെ കുഞ്ഞിരാമൻ നായരുടെ കാളവണ്ടിയിൽ കയറ്റിക്കൊണ്ടുപോകുമ്പോൾ, കാഞ്ഞിലാരമ്പലത്തെ ദുർഗ്ഗാദേവിയിലും, സിഗ്മണ്ട് ഫ്രോയിഡ്മാരെ കോട്ടുകാരനാക്കിയിലും ഫ്രഞ്ചുപ്രയോഗികളും, ജർമ്മൻ നാസിപ്പടയും പിടികിട്ടാപ്പിന്നിൽ മുഖാമുഖം അങ്കിനിന്നു. ഫ്രാൻസിന്റെ അസ്വസ്ഥയായ ബ്രിട്ടനെതിരായും നാസിപ്പടയാളികൾ പിടിച്ചുയുക്കൾക്ക് തീകൊളുത്തി.

ഇപ്പോഴിയെഴിൽ ബ്രിട്ടീഷിന്ത്യയിലെ എട്ടു സംസ്ഥാനങ്ങളിൽ സിംഹാസനത്തേറിയ ഇടക്കാലമന്ത്രിസഭകളിലൂടെ ലഭിച്ച അധികാരത്തിന്റെ അപ്പക്കഷണങ്ങൾ തൊണ്ടയിൽ കുടുങ്ങി സ്വതന്ത്ര ശബ്ദം പോലും നഷ്ടപ്പെട്ടു് നിർവ്വീര്യരായി മുങ്ങിത്തപ്പുകയായിരുന്ന ഇന്ത്യൻ നാഷനൽ കോൺഗ്രസ്. ബൈബിളും ഖുറാനും ദേവഗീതയും മലയിറങ്ങിയാക്കിയ്ക്കു് വലത്പക്ഷ ചരിത്രകാരന്മാർ വാർദ്ധയിലെ ഫാർജനസമ്മാനങ്ങൾക്കു് രാമരാജ്യകഥകൾ ചൊല്ലിക്കൊടുക്കുകയായിരുന്ന ഗാന്ധിജി. ഗാന്ധിജിയുടെ രാമരാജ്യകഥകൾ കേട്ടുകേട്ടു് ചൊടിപ്പുകയറിയ മുഹമ്മദലിജിന്ന പിണങ്ങിപ്പിരിഞ്ഞു് കറാച്ചിയിൽ താവളമടിച്ചുകഴിഞ്ഞിരുന്നു.

ബ്രിട്ടീഷ് പ്രധാനമന്ത്രി ചേമ്പർലെനും, ഇന്ത്യാ മഹാസ്രാജ്യ ലിൻലിത്ഗോപ്രഭുവും ബ്രിട്ടന്റെ യുദ്ധം ഇന്ത്യയുടെ യുദ്ധമായി പ്രഖ്യാപിച്ചു യൂറോപ്യൻരാജ്യങ്ങളെ പുഞ്ചയുടലിയ രണ്ടാം ലോകമഹായുദ്ധത്തിന്റെ ഇങ്ങേപുകച്ചുരുളുകൾ മാരകമിയഗ്രാമങ്ങളുടെ കളകംപുളുത്ത ഇടവഴികളിലോളം ഇഴഞ്ഞെത്തി. ഏഴുരൂപിക പന്ത്രണ്ടണ വിറ്റിരുന്ന രാജാക്കന്മാർ കുറുൺ പുഴുങ്ങലരിക്കു് മുപ്പതുരൂപിക പണമായി. ഉപ്പ് കൊട്ടു് കർപ്പൂരംവരെയുള്ള നിത്യോപയോഗവസ്തുക്കൾക്കെല്ലാം വില കുതിച്ചുകയറാൻ തുടങ്ങി. മണ്ണെണ്ണയും പെട്രോളും തീപ്പെട്ടിപോലും കിട്ടാതായി. വാഹനങ്ങൾ നിലച്ചു. ഫാക്ടറികൾ പൂട്ടിയിട്ടു. അദ്ധ്യാപകർക്കു് ശമ്പളം കിട്ടാതായി. ബ്രിട്ടന്റെ താല്പര്യങ്ങൾ രക്ഷിക്കാനായി ഇന്ത്യ നിർമ്മമായ യുദ്ധക്കെടുതികളിലേക്കു് വലിച്ചിഴയ്ക്കപ്പെടുകയായിരുന്നു...

അങ്ങനെയാണു് സന്ധ്യക്കു് അണിയെ

യണ്ടാടിയിൽ ഒരപരിചിതൻ സംശയിച്ചുനില്ക്കുന്നു കണ്ടു. ഇങ്ങനിതേതിൽ ഏറെ ഉയരമില്ലാത്ത മെലിഞ്ഞ ശരീരം. ക്ഷീണിതനെങ്കിലും ശാന്തഗംഭീരമായ ഭാവം. പത്തമ്പതു വയസ്സു തോന്നിക്കും. അല്പനേരത്തിനുള്ളിൽ എങ്ങുനിന്നോ നീലഷോരി നാരായണൻനായർ കാടിക്കിരച്ചെത്തി, അപരിചിതനോടു് ഭവ്യമായി സംസാരിക്കുന്നു കണ്ടു. അപരിചിതന്റെ മുഖത്തു് അപ്പോഴും വല്ലാത്ത ഗൗരവമായിരുന്നു. (ശേഷം)

(19-ൽ നിന്നും തുടർച്ച)

മൗനതികം ആ മൗനതികം എനിക്കവർ നൽകി. കൈയ്യടക്കങ്ങളോടെ ഞാനതേറ്റുവാങ്ങി. അവർ ജലത്തിനുള്ളിലേക്കു് പോയിമറഞ്ഞു; ആ കുഞ്ഞു് ഊറനു് ഞാൻ നോക്കി. അത്യുജ്ജ്വലകളുടെ നിറമുള്ള, നിലാവിന്റെ മണമുള്ള ഒരു മുത്തു്. സ്നേഹത്തിന്റെ ഒരു മുത്തു്. ഞാനാ മുത്തു് മുറുകെ എന്റെ കരളിന്റെയുള്ളിൽ ഒരറയുണ്ടാക്കി, അറയിൽ ഒരു പൂട്ടിട്ടുവിരിച്ചു് അതിൽ വെച്ചു. ഒരു വിജിഗീഷുവിന്റെ ഭാവമായിരുന്നു എനിക്കു്. ഒരു സ്നേഹസാമ്രാജ്യം കെട്ടിപ്പിടിച്ച പടയാളിയുടെ നിർവൃതിയായിരുന്നു എന്നിൽ.

ഞാൻ തിരിച്ചു നീന്തി. എന്റെ കാലുകൾ പുളകം മുന്നോട്ടാഞ്ഞു. പടവുകൾ കയറി. പടവുകൾ പിന്നിട്ടു് ഞാൻ കടന്നുവന്ന ഉദ്യാനത്തിനുമുന്നിലെത്തി. എന്റെ ചുറ്റിനും പ്രപഞ്ചത്തിന്റെ നൂറായിരം കണ്ണുകൾ തിളങ്ങി ജ്വലിക്കുന്നതായെനിക്കു് തോന്നി. ഞാൻ ശ്രദ്ധിച്ചു.

എന്റെ ഉള്ളിലേക്കു് ഞാനൊന്നു ഞിനോക്കി. എന്റെ കരളിന്റെ ഉള്ളിലെ അറയിൽ ഭദ്രമായി വെച്ച മുത്തു് ശാന്തമായിരുന്നു. ഞാൻ നേടിയെടുത്ത സ്നേഹത്തിന്റെ മുത്തിനെന്തു പേരുണ്ടായിരുന്നു — കാരുണ്യൻ.

അടുത്തലക്കം

കത്തിക്കണ്ടത്തിന്റെ കഷ്ണങ്ങൾ

പുള്ളികൾ

ചോദ്യം: ഞാൻ 30 വയസ്സുള്ള വിവാഹിതനാണു്. ഏതൻ വിവാഹം കഴിഞ്ഞിട്ടു് നാലുമാസങ്ങളായി. ഒരു ഉച്ചയ്ക്കു് എന്റെ വലതു കണങ്കാലിൽ ഒന്നരണ്ടു ചുവപ്പുള്ള ചെറിയ പുള്ളികൾ കണ്ടുതുടങ്ങിയതായി. ഇപ്പോൾ കാര്യമായി കരുതിയില്ല എന്നാൽ കുറച്ചു ദിവസങ്ങൾക്കുശേഷം ഇതേ നിലയിൽ കുറെക്കൂടി വലിയ പുള്ളികൾ കാലിന്റെ മുട്ടിലും, പാദത്തിലും കണങ്കയ്യിലും കണ്ടു പുള്ളികൾ ഉണ്ടാകുന്ന ഭാഗങ്ങളിൽ ചൊറിച്ചിലോ മരുവോ അസ്വസ്ഥതകളോ അനുഭവപ്പെടുന്നില്ല. തൊലി അല്പം കറുത്തു് ചുറ്റുങ്ങിയതിനു ശേഷമാണു് ഈ പുള്ളികളുണ്ടാകുന്നതു്. ഇതു ശരീരത്തിന്റെ മറ്റു ഭാഗങ്ങളിലേക്കു വ്യാപിക്കാൻ സാദ്ധ്യതയുള്ളതായി തോന്നുന്നു. ഇതു പാണ്ഡുരോഗത്തിന്റെ ലക്ഷണമാണോ? ദയവായി ഇതിന്റെ പ്രതിവിധി പറഞ്ഞുതരാനപേക്ഷ.

(ബബ്ബി)

ഉത്തരം: ഒരു തക്കതായ വൈദ്യനെ കാണുക. അദ്ദേഹം നിങ്ങളെ സഹായിക്കും. നിസ്സാരരോഗമാകാം. പൂർണ്ണമായി മാറിക്കിട്ടും.

അടയാളം

ചോദ്യം: അവിവാഹിതയായ ഒരു സ്ത്രീ അവിഹിതബന്ധത്തിൽ ഗർഭം ധരിച്ചു. അന്നുമുതൽ മൂന്നാം നാലാം മാസങ്ങൾക്കുള്ളിൽ ഗർഭമലസിപ്പോകുന്നതായാൽ അത്തരം സ്ത്രീകളിൽ അതിന്റെ എന്തെങ്കിലും അടയാളങ്ങൾ കാണാൻ സാധിക്കുമോ? ശരീരത്തിന്റെ ഏതെങ്കിലും ഭാഗത്തെ കറുപ്പ് അവയവങ്ങളിലോ കാണാൻസാധിക്കുന്ന അടയാളങ്ങൾ ഏതെല്ലാം?

ഹംസ

ഉത്തരം: ചിലരിൽ കണ്ടെന്നുവരാം. മറ്റു ചിലരിൽ കണ്ടില്ല എന്നുംവരാം.

'ഏതോ ഒന്നു'

ചോദ്യം: ഞാൻ വിവാഹിതയും 25 വയസ്സുള്ള ഒരു മുസ്ലീം ഷെൺകുട്ടിയാണു്. ഞാൻ അദ്ധ്യാപികയും കർത്താവു് കുർക്കോണു്. അങ്ങൾ രണ്ടുപേരും വണ്ണംകുറവുള്ളവരാണു്. വിവാഹം കഴിഞ്ഞിട്ടു് ഒരു വർഷമായി. ഇളവരെയും എനിക്കു് ഒരു വിശേഷവും ഇല്ല. അതിനു ഒരിക്കൽ ഡോക്ടറെ കണ്ടു. അപ്പോൾ പറഞ്ഞു കുട്ടിക്കു് കരുതൽ ഒന്നും ഇല്ലയെന്നു്. എന്റെ ഇക്കാക്കു് ഏതോ തകരാർ ഉണ്ടു് എന്നാണു് എന്റെ വിശ്വാസം. എന്നെ ഒരിക്കലും സന്തോഷിപ്പിക്കാൻ അദ്ദേഹത്തിനു് സാധിച്ചിട്ടില്ല. അദ്ദേഹത്തിന്റെ മനസ്സു് വേദനിക്കുകയാണെങ്കിൽ ഞാൻ സുഖം ഉണ്ടു് എന്നു്

പണ്ഡിതാഗ്രേസരനായ ശ്രീ വൈശ്രവണത്തു് രാമൻനമ്പൂതിരി ശ്രീധരീയ വ്യാഖ്യാനത്തെ ആസ്പദമാക്കി തയ്യാറാക്കിയ

ശ്രീമദ്ഭാഗവത വ്യാഖ്യാനം

(ശ്രീഗുരുവായൂരപ്പൻ സങ്കീർത്തനട്രസ്റ്റു് പ്രസിദ്ധീകരണം)

വീണ്ടും പ്രസിദ്ധീകരിക്കുന്നു.

പേജു് 3200 — വലുപ്പം — ക്രൌൺ ¼ — 4 വാള്യം.

പ്രീ-പബ്ളിക്കേഷൻ വില 125 രൂ.

5 ഗഡുക്കളായി (50+25+25+25+25) 150 രൂ.

പ്രസിദ്ധീകരണത്തിനുശേഷം — 200 രൂ.

(മാതൊന്നിനും ചോദ്യസ്റ്റേജു് പുറമെ)

ശ്രീമദ്ഭാഗവതത്തിനു് മലയാളത്തിൽ ഇന്നു് ഒരു വ്യാഖ്യാനം അത്യാവശ്യമായതിനാലാണു് ഈ ബൃഹദ് പ്രസിദ്ധീകരണത്തിനുമുതിരുന്നതു്. മൂലഗ്രന്ഥത്തോടും, സന്ദർഭത്തോടും, പദാർത്ഥവും ചേർന്ന ഈ ഗ്രന്ഥം ഏതൊരു കുടുംബഗ്രന്ഥത്തിനും അമൂല്യനിധിയാണു്, നാലുവർഷംമുമ്പു് 80 രൂപയ്ക്കു് ലഭിക്കുമായിരുന്ന ഇതു് ഇന്നത്തെ ക്രയശീലമായ വിലവർദ്ധനവും മറ്റും കാരണം 200രൂപയാക്കേണ്ടിവന്നിരിക്കുന്ന അതിനാൽ ഈ സുവർണ്ണാവസരം ഉപയോഗപ്പെടുത്തുക.

ആത്മനം കൃഷ്ണൻനമ്പൂതിരി,
നാരായണാലയം,
ഗുരുവായൂർ 680101.

പണമയക്കേണ്ടവിലാസം:

നിങ്ങളുടെ ചോദ്യങ്ങൾ ഡോക്ടർ കാനം ശങ്കരപ്പിള്ള C/o മലയാള നാടു്വാരിക, കോട്ടയ്ക്കു്, കൊല്ലം എന്ന മേൽവിലാസത്തിലയക്കുക.

ഡോക്ടറുടെ പംക്തി

ഡോക്ടർ കാനം ശങ്കരപ്പിള്ള

പറയും. അദ്ദേഹം ഏതോ ഒന്ന് രചിയ്യുന്നു എന്നല്ലാതെ എനിക്ക് ഒന്നും തോന്നാറില്ല. എങ്ങനെ സന്തോഷിപ്പിക്കാൻ കഴിയാത്തതുകൊണ്ടാണോ എനിക്ക് കുട്ടികൾ ഉണ്ടാകാത്തത്? ഇക്കാ എന്നോട് പറയും മാദ്യമെ ഉപ്പിപ്പിടിച്ചുള്ളവാൻ കഴിയാത്തവൻ പുരുഷൻ അല്ലയെന്ന്. ഇക്ക അറിയാതെയാണ് ഞാൻ കത്ത് അയക്കുന്നത്. ഞാൻ ജോലിസ്ഥലത്താണ്. ഇപ്പോൾ എനിക്ക് ശ്രദ്ധേയമായി മറുപടി അയച്ചുതരണം. എങ്കിൽ മാത്രമേ ഇക്കാടെ പിരിഞ്ഞു ഇരിക്കാൻ സാധിക്കുകയുള്ളൂ. പക്ഷേ, രാത്രിയെ ഞാൻ ഭയപ്പെടുന്നു. ഇക്കായുടെ സന്തോഷം എന്റെ ദുഃഖമാണ്. തങ്കൾ എന്റെ ദുഃഖമകറ്റാൻ ഖിദ്മമായി മറുപടിതരണം.

റസിയ

ഉത്തരം: മൈഗിക സംതൃപ്തിയും ഗർഭധാരണവുമായി ബന്ധമൊന്നമില്ല. മൈഗികകാര്യങ്ങളിലുള്ള താൽപര്യവിനിന്റെ അഭാവമായിരിക്കാം സന്തോഷിപ്പിക്കാൻ സാധിക്കാത്തതിനിന്റെ കാരണം. മാനസികകാരണങ്ങൾ, ശാരീരികകാരണങ്ങൾ എന്നിവയാലും ഇല്ല സംഭവിക്കാം. ദർമാവു് ഒരു ഡോക്ടറിനെതിൽ കാണണം.

ഷല്ലിന്റെ പ്രശ്നം

ചോദ്യം: എങ്ങനെ അലട്ടുന്ന പ്രശ്നം ഉണ്ടിനിൽക്കുന്ന എന്റെ പല്ലുകളാണ്. ഞാൻ 17 വയസ്സുള്ള ഒരു കോളേജ് വിദ്യാർത്ഥിയാണ്. ഒരു പ്രധാനശ്യം കമ്പി കെട്ടിച്ചതാണ്. ഭാഗത്തോ ഫലവുമുണ്ടായില്ല. താങ്കളുടെ വിലയേറിയ പരിഹാരമാർഗ്ഗം പ്രതീക്ഷിച്ചുകൊണ്ട്

അനിൽ

ഉത്തരം: ഡന്റൽ കോളേജിൽ ഒന്നു കാണിച്ചുനോക്കുക.

രഹസ്യം

ചോദ്യം: ഞാൻ 21 വയസ്സുള്ള ഒരു കോളേജ് വിദ്യാർത്ഥിയാണ്. എങ്ങനെ അലട്ടുന്നു മൈഗികപരമായ പ്രശ്നമാണ് എന്റെ വ്യക്തിത്വത്തിൽ ഇടക്കിടെ രഹസ്യമായിട്ടുള്ള അനുഭവപ്പെടുന്നു. കുടുംബാംഗങ്ങളായി ഈ രോഗം ഉണ്ടെന്നിയിട്ടുകിലും അതു് അത്ര കാര്യമാക്കിയില്ല. അങ്ങനെയാണ് ഇത്രയുനാൾ നീണ്ടുപോയത്. ഇപ്പോൾ ഇതുള്ളിടെ നല്ല രഹസ്യമായിട്ടുണ്ട്. ഇതു് പൂർണ്ണമായും വിട്ടുമാറുന്ന രോഗം തന്നെയാണോ? വേണ്ട ഉപദേശം എപ്പോഴും നൽകുമെന്നു വിശ്വസിക്കുന്നു.

ജോൺ

ഉത്തരം: പൂർണ്ണമായും മാറുന്ന രോഗമാണ്. ഇതു് രഹസ്യമായി സൂക്ഷിക്കേണ്ട കാര്യമൊന്നുമല്ല. ഒരു തക്കരോഗവിദഗ്ധനെ നേരിൽ കാണുക. അദ്ദേഹത്തിന്റെ നിർദ്ദേശാനുസരണം ഔഷധങ്ങൾ കഴിയ്ക്കുക.

Tel. : 333181
Eranch : 331323

P.O. Box: 6720
Cable ; JINZY

محزن جيمني

GEMINI STORES

Sh. Zayed 2nd Street AbuDhabi—U. A. E.
Importers, Dealers famous brands export quality Lalit, Sharda, Raj Indian Stainless Steel Utensils and household and Electric Appliancef, Dinner Sets Crockeries and Cutleries etc.
ALSO VISIT OUR BRANCH NEAR HOLIDAY INN

മിനിലാപ്പ്

ചോദ്യം: ഞാൻ വിവാഹിതനാണ്. ഞങ്ങളുടെ രണ്ടാമത്തെ കുഞ്ഞിനു് രണ്ടര വയസ്സ് പ്രായമായി. പല കാരണങ്ങളാലും അടുത്ത കുട്ടി കുറച്ചുകൂടി കഴിഞ്ഞു മതി എന്നു് ഞങ്ങൾ ആഗ്രഹിക്കുന്നു. അതിനാൽ സംഭോഗസമയത്തു് ഉര (കോഫിനുർ) ഉപയോഗിക്കുകയാണു് പതിവു്. മാസമുറ ആർത്തവം 27-28 ദിവസം കൂടുമ്പോൾ കൃത്യമായി ഉണ്ടാവാറുണ്ടു്. കഴിഞ്ഞ ആർത്തവം ഇടങ്ങിയതു് നവംബർ 13-ാം തീയതി ആയിരുന്നു. ഈ മാസം (ഡിസംബർ) 4-ാം തീയതി ഞങ്ങൾ മൈഥുനത്തിൽ ഏർപ്പെട്ടപ്പോൾ ഉരപൊട്ടി ശുക്ലം യോനിയിൽ പതിക്കാൻ ഇടയായി. അതിനാൽ അവർക്കു് ഗർഭം ഉണ്ടാവാൻ സാധ്യതയുണ്ടോ അങ്ങിനെ ഗർഭം ഉണ്ടായിട്ടുണ്ടെങ്കിൽ ഗർഭം അലസിപ്പിക്കാനുള്ള പ്രായോഗികനിർദ്ദേശങ്ങൾ മലയാളനാടിലൂടെ അറിയിക്കണം

ഗോപകുമാർ

ഉത്തരം: രണ്ടാമതൊരുകുഞ്ഞിനു രണ്ടരവയസ്സായ സ്ഥിതിക്കു് ജനിയും താല്പാലിക മാർഗ്ഗങ്ങൾ നോക്കേണ്ട കാര്യമില്ലല്ലോ. സ്ഥിരമായ മാർഗ്ഗം സ്വീകരിക്കാം. ഭാര്യയെ "മിനിലാപ്പിനു്" വിധേയമാക്കുക. ഗർഭധാരണം സംഭവിച്ചാൽ (ആർത്തവം തെറ്റി പതിനഞ്ചു ദിവസങ്ങൾക്കുള്ളിൽ) ചെയ്യുവുന്ന ഏറ്റവും നല്ല കുടുംബസംവിധാനം M. R അഥവാ ആർത്തവക്രമീകരണമാണു്. "രോഗമാതാടെ പ്രശ്നങ്ങൾ" (പേജു് 63-66) ആർത്തവക്രമീകരണം (പേജു് 34-39) മിനിലാപ്പു് (പേജു് 63-66) കാണുക.

ഏതായാലും അടുത്ത കുഞ്ഞു് കുറേക്കൂടി കഴിഞ്ഞു മതി എന്ന ചിന്താഗതി മാറ്റാം. "അടുത്ത കുഞ്ഞു് വേണ്ടേവേണ്ട" എന്നതാവട്ടെ മുദ്രാവാക്യം.

രോഗമല്ല

ചോദ്യം: ഞാൻ പത്തൊമ്പതുവയസ്സുള്ള ഒരു യുവാവാണു്. എനിക്കു് അടുത്തിൽ ഒരുപ്രാവശ്യംവീതം സ്വപ്നസ്ഖലനം ഉണ്ടാകുന്നതുകാരണം ഞാൻ വളരെയധികം അധഃപതിച്ചിരിക്കയാണു് സാർ. ഇതു് എന്റെ ദാമ്പത്യജീവിതത്തിനു തകരാറുണ്ടാക്കുമോ. എനിക്കു വിവാഹിതനാകാൻപറ്റുമോ. ഈ ദുഃശീലത്തിൽനിന്നു് ഡോക്ടർ എന്നെ രക്ഷിക്കണം. ഞാൻ ഡോക്ടറെ വിശ്വസിക്കുന്നു. എന്നെ രക്ഷിക്കു സാർ, രക്ഷിക്കു...

ശശികുമാർ

ഉത്തരം: സ്വപ്നസ്ഖലനം രോഗമല്ല. ഈ പ്രായത്തിലുള്ള യുവാക്കൾക്കു് ഇങ്ങിനെ സംഭവിക്കാറുണ്ടു്. ചികിത്സ വേണ്ട. രോഗമല്ല എന്ന ബോധമാണാവശ്യം.

കാൻസർ അല്ല

ഞാൻ ഇരുപത്തിരണ്ടുവയസ്സുള്ള അവിവാഹിതനാണു്. മദ്യപിച്ചു ശരീരമാകെനശിച്ചു. ഇപ്പോൾ നാലുമാസമായി കിലോഗ്രാം മാത്രമാണു്,

ആറു മാസത്തിനുമുമ്പു് എന്റെ മുഖിനു താഴെയായി മേൽച്ചുണ്ടിനു മീതെയായി വെളുത്ത പാടുകൾ കണ്ടിരുന്നു. അവിടെ വന്ന രോഗങ്ങളെല്ലാം വെളുത്ത വയറായിരുന്നു. വെളുത്ത രോഗങ്ങളെല്ലാം ഞാൻ പിഴുകളയുകയാണു് ചെയ്തിരുന്നതു്, ഇപ്പോൾ ആ പാടുകൾ നിശ്ശേഷം മാറിക്കൊണ്ടിരിക്കയാണു്.

എന്നാൽ ഒരുമാസമുമുമ്പു് എന്റെ ഇടതുകൈമുട്ടിനുതാഴെയായി ഒരു ചെറിയ മുഴ കണ്ടുതുടങ്ങിയായി. അതു സ്പർശിച്ചാൽ മാത്രമേ കണ്ടിരുന്നുള്ളൂ. കുറച്ചു ദിവസങ്ങൾ കഴിഞ്ഞതിനുശേഷം എന്റെ വയറിനു ഇടതുഭാഗത്തു പൊക്കിളിനു അല്പം മീതെയായി ഒരു ചെറിയ മുഴ കണ്ടുതുടങ്ങിയായി. അതും സ്പർശിച്ചാൽ മാത്രമേ കണ്ടുകയുള്ളൂ ഇപ്പോൾ വലത്തുഭാഗത്തെ അടിവയറിനും ഒരു കൈമുട്ടിനും മീതെയായി ഈ മുഴകൾ കണ്ടുതുടങ്ങി. 18-10-81 ലെ മലയാളനാടു വാരികയിലും 8-11-81 ലെ മലയാളനാടുവാരികയിലും "കാൻസർ" എന്ന രോഗത്തെപ്പറ്റിയുള്ള ലേഖനം ഞാൻ വായിച്ചിരുന്നു. അതിൽ ഏ ഗ്രൂപ്പു് രക്തമുള്ളവർക്കു് രോഗസാദ്ധ്യത കൂടുതലാണെന്നു് എഴുതികണ്ടു. എന്റെ രക്ത

ഗ്രൂപ്പ് എന്നതെന്നെയാണു്. അല്ലെങ്കിലുണ്ടു് എനിക്കു് രോഗം കാൻസർ തന്നെയാണോ എന്നു് ഞാൻ സംശയിക്കുന്നു. കാൻസർ ഇവിടെന്നു് ചീകിസിച്ചുമാറ്റാൻ കഴിയുമോ?

അഞ്ചുവർഷങ്ങൾക്കുമുമ്പു് എനിക്കു് ടി. ബി. എന്ന രോഗം ഉണ്ടായിരുന്നു. ഡോക്ടറുടെ നിർദ്ദേശപ്രകാരം മരുന്നു് കഴിച്ചുകൊണ്ടിരിക്കെ വീണ്ടും കഫത്തിൽ രക്തം കണ്ടതിനേ തുടർന്നു എനിക്കു വലുതുരോഗത്തെ ശ്വാസകോശത്തിൽനിന്നും രക്തംവരുന്നതാണെന്നു പറഞ്ഞു ഓപ്പറേഷൻ ചെയ്തിരുന്നു. ഇപ്പോൾ ഓപ്പറേഷൻ ചെയ്തിട്ടു് നാലു വർഷത്തോളമായി ഞാൻ രണ്ടു വർഷങ്ങൾക്കുമുമ്പു് ഇവിടെ വരുമ്പോൾ എന്നെ ചീകിസിച്ച ഡോക്ടർ കുറച്ചുനാൾ ഉത്തരേന്ത്യ കാസ്യൂസാൻഡോസ് ബിലോൽവ്; അഡക്സോലിൻ കാപ്സൂളും കഴിക്കാൻ പറഞ്ഞിരുന്നു ഞാൻ അതു കഴിച്ചുകൊണ്ടിരിക്കുന്നു. ഇതോബുമരേസ് എത്രനാൾ കഴിക്കാം? എനിക്കു് കണ്ണിനു് അല്പം കാഴ്ച കുറവാണെന്നു തോന്നുന്നു. കാരണം അല്പ ദൂരത്തുള്ള എഴുത്തുകൾ വായിക്കാൻ പ്രയാസമാണു്. ഈ സൂക്കേടും കണ്ണുമായി വല്ല ബന്ധവുമുണ്ടോ? ഇതെല്ലാംകൊണ്ടു് ഞാൻ മാനസികമായും ശാരീരികമായും തകർന്നതകൊണ്ടിരിക്കയാണു്".

കെ. വി. രാജൻ

ഉത്തരം: വെള്ളത്തപ്പാടു്, സ്ഫടിച്ചാൽമാത്രം അറിയുന്ന മുഴകൾ ഇവ എന്തുകൊണ്ടാണു്" എന്നു കത്തിലെ വിവരം വച്ചു പറയാനാവില്ല. എങ്കിലും കാൻസർ അല്ലെന്നു. നിങ്ങൾപറയുന്ന ഏതോ അസുഖമാകാനാണിട. രണ്ടു ഡോക്ടറെ നേരിൽ കണ്ടു സംശയനിവാരണം നടത്തിയാൽ വെറുതെ മനസ്സു പുണ്ണാക്കേണ്ട കാര്യമില്ലല്ലോ.

"എ!! ഗ്രൂപ്പു രക്തമുള്ളവർക്കു് കാൻസർ വരും എന്നൊന്നും എഴുതിയിരുന്നില്ല ചില രോഗങ്ങൾ ചില പ്രത്യേക രക്തഗ്രൂപ്പുള്ളവരിൽ കൂടുതലായി കണപ്പെടുന്നു. രണ്ടു രോഗങ്ങളുടെ കാര്യത്തിൽ ഇതു തെളിയിക്കപ്പെട്ടിട്ടുണ്ടു്. ആമാശയവ്രണം (പെപ്റ്റിക് അൾസർ) "എ!! ഗ്രൂപ്പുകാരിനാണു കൂടുതൽ കാണുന്നതു്. ആമാശയത്തിലെ അർബുദബാധ (സ്റ്റൊമക് കാൻസർ) "എ!! ഗ്രൂപ്പുകാരിലാണു് കൂടുതലായി കാണപ്പെടുന്നതു്. ഇതിനർത്ഥം "എ!! ഗ്രൂപ്പുകാർക്കെല്ലാം കാൻസർ വരുമെന്നോ, ആമാശയകാൻസർ പിടിപെടുമോ എന്നല്ല.

ക്ഷയരോഗചികിത്സിപ്പടയോഗിക്കുന്ന ചില കൃഷധങ്ങൾ കാഴ്ചയെ ബാധിച്ചുവെന്നവരാം. കാഴ്ചതകരാർ കണ്ടാലുടൻ ഡോക്ടറെ കാണുകയും ഔഷധം നിർത്തുകയും വേണം. □

(15-ൽനിന്നും തുടർച്ച)

ഉടയും തുടങ്ങിയതേ ഉള്ളു.

അപ്പോഴേക്കും കാട്ടുപോത്തുകൾ ശാന്തമായി അലസമായി നിശ്ചലമായി കിടന്നിരുന്ന മാനസസരസ്സിൽ ഗ്രീഷ്മകാലാരംഭത്തിൽ വടക്കുനിന്നിറങ്ങിവരുന്നതിൽനിന്നും പറന്നെത്താറുള്ള കാട്ടുതാറാവുകളെപ്പോലെ ഓർമ്മകൾ ഒന്നൊന്നായി പറന്നിറങ്ങാൻ തുടങ്ങി. ആ പക്ഷികൾ ഇളകിവിട്ട പരാഗം കൊണ്ടാളുകൾ ആ സരോവരത്തിന്റെ പുളിനങ്ങളിൽ നന്നിരുപിന്നാലെ ഒന്നായി കൂടിക്കുറി.

കഴിഞ്ഞുപോയ അറുപതോളം സംവത്സരങ്ങളിൽക്കൂടി കടന്നുപോന്ന ദീർഘിച്ച ജീവിതയാത്രക്കിടയിലെ ഓർക്കുമ്പോരിക്കലും മരക്കാനാവാത്ത സുഖങ്ങൾ, മാഞ്ഞുപോകാത്ത ദുഃഖങ്ങൾ, തേഞ്ഞുപോകാത്ത പാടുകൾ, ഉണങ്ങാത്ത മുറിവുകൾ, കരിയാത്ത പോറലുകൾ, നീറ്റലറ്റ ചതവുകൾ, അങ്ങനെ എല്ലാം ഒരു ചലച്ചിത്രത്തിന്റെ തിരശ്ശീലയിലെന്നപോലെ ഒന്നൊന്നായി വന്നു നിന്നു തുടങ്ങി.

കാർത്തയുടെ കാളുങ്ങൾ!

എത്ര നല്ല പേരു്!

അക്കൂട്ടത്തിൽ അമ്മ വേണ്ടു; എന്റെ കഥ, ഏകാന്തപഥികൻ, ആത്മകഥ, കാർത്തകരിപ്പുകൾ, ചിന്താതരംഗങ്ങൾ, അന്നസ്മരണം, ഞാൻ, ഏകൻ്റെലോകം; വഴിയമ്പലം, വഴിവിളക്കുകൾ, മരുയാത്ര, ആൾത്തിരക്കിൽ ഒറ്റക്കു്, ഉയരങ്ങൾതേടി അസ്തമയംവരെ; ഞാൻ ഞാൻ മാത്രം, അങ്ങനെ...അങ്ങനെ...അങ്ങനെ.

(തുടരും)

കാലവർഷത്തിന്റെ ആദ്യത്തെ മഴയുള്ള രാത്രികളിലൊന്നാണിതെന്നു് എങ്ങനെ പറയാനാവും.

നക്ഷത്രങ്ങൾനിറഞ്ഞ ആകാശം.

തെളിഞ്ഞ നിലാവു്!

പ്രസാദൻ കാതോർത്തുകിടന്നു;

അമ്മയുടെ കിടപ്പറവാതിൽ അടയുന്ന ശബ്ദത്തിനുവേണ്ടി.

സമയം പിന്നെയും കുറേക്കഴിഞ്ഞു.

അമ്മയെന്താണിത്രയ്ക്കും വൈകുന്നതു്?

അർദ്ധരാത്രിയായാൽ ഇനി അധികനേരമില്ല.

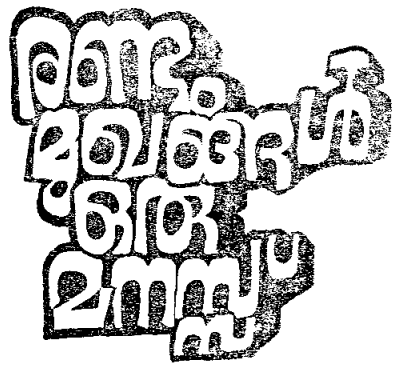

ഇരുപതിവുള്ളതല്ലല്ലോ.

പതിനൊന്നരമണിമുമ്പു് അമ്മ ഉറങ്ങിക്കഴിഞ്ഞിരിക്കും. എത്രയോ വർഷങ്ങളായിട്ടുള്ളതനിയാണതു്.

അയാൾ സാവധാനം എഴുന്നേറ്റു.

ശബ്ദമുണ്ടാവാതിരിക്കാൻ ശ്രദ്ധിച്ചുകൊണ്ടു് ഇടനാഴിയിലൂടെ മുന്നോട്ടുനടന്നു.

അമ്മ കിടക്കാൻ ഇങ്ങോട്ടുകയാണെന്നു് തോന്നുന്നു. ബഡ്ഷീറ്റ് കുടഞ്ഞുവിരിച്ചു.

മേശവിളക്കിന്റെ തിരിനാളം താഴ്ത്തി.

മങ്ങിയവെളിച്ചത്തിൽ അമ്മ വാതിലിലേക്കു് വരുന്നതും കതകടക്കുന്നതും കണ്ടു.

പ്രസാദൻ ജനിക്കുന്നതിൽ തിരിച്ചുവന്നു് പുറത്തേക്കുള്ളവാതിൽ കരുതലോടെ തുറന്നു.

പുറത്തേക്കിറങ്ങി.

പാതിരാക്കാറ്റിൽ കുവളച്ചില്ലുകൾ ഇളകി. അവ്യക്തമധുരമായ ഗാനാലാപം പോലെ രാത്രിയുടെ ഉദിർന്നകൊണ്ടിരുന്നു.

കാലവർഷം കഴുകിത്തുടച്ച രണ്ടാമത്തെ മണൽത്തരികളിൽ പുണ്ടുകിടക്കുന്ന നിലാവിലൂടെ അയാൾ നടന്നു.

അകലെയെവിടെയോ നായ്ക്കൾ ഓലിയിടുന്നശബ്ദം രാത്രിയുടെ മൗനസംഗീതത്തിൽ അപസ്വരം കലർത്തിക്കൊണ്ടിരുന്നു.

പ്രിയംവദയുടെ വീട്ടുമുറ്റത്തിലെ വലിയ ഇലഞ്ഞിമരത്തിന്റെ നിഴൽപ്പാടിൽ തെല്ലിടനിന്നുപോയി.

അതിനു് മൊട്ടപ്പുറത്താണു് അദ്ദേഹത്തിന്റെ അന്ത്യവിശ്രമസ്ഥലം.

അവിടെനിൽക്കുന്ന ചെത്തെങ്ങിന്റെ പീലിയോലകൾ നിലാവിൽ ഇളകിയാടുന്നു.

അവയെന്തോ പിറുപിറുക്കുന്നതുപോലെ.

"ഈ രാത്രിയിൽ നിനക്കെന്തിനുവന്നു?!!

അങ്ങനെ ചോദിച്ചുന്നില്ലെ?

കിഴക്കുവശത്തെ മുറ്റത്തു് ചില്ലുകൾ വീശിനിൽക്കുന്ന രാജമല്ലിയുടെ ചുവട്ടിൽ അദ്ദേഹമുണ്ടോ?

അറിയാതെ നോക്കിപ്പോയി.

ഏറ്റവും തെളിവിൽ പ്രിയംവദയുടെ അച്ഛനമായി സംസാരിച്ചിരുന്നതു് ആ രാജമല്ലിയുടെ ചുവട്ടിൽവച്ചായിരുന്നല്ലോയെന്നു് ഓർത്തു

ഒരു സായാഹ്നത്തിൽ.

മൂന്നുവർഷങ്ങൾക്കുപുറത്തെ സായാഹ്നം.പക്ഷേ അതിനുമുമ്പായിരുന്നെന്നു്

നോവൽ

തോപ്പിൽ രാമചന്ദ്രൻപിള്ള

തോന്നുന്നു. അദ്ദേഹം മരിച്ചുകഴിഞ്ഞു് ഇപ്പോൾപോലും വിശ്വസിക്കാനാവുന്നില്ല...

പ്രസാദൻ മുന്നോട്ടുനടന്നു.

പ്രിയംവദയുടെ കിടപ്പുമുറിയുടെ മുമ്പിൽ എത്തി.

ജനൽപാളികൾ പുറത്തുനിന്നു് ഉറ

കാണാവുമോയെന്നു് നോക്കി.

ഇല്ല.

അകത്തു് കൊളുത്തിട്ടിരിക്കയാണു്.

സന്ധ്യക്കു് കുവളത്തയിൽ വിളക്കു വച്ചിട്ടു് വരുന്ന പ്രിയംവദയാടു് സംസാരിച്ചതോർത്തു.

"എനിക്കു് നാളെ പോവണം!!".

"ഞാൻ ക്ഷവേരണോ?!!"

"വേണ്ടാ!!"

"പിന്നെ?!!"

"ചിലകാര്യങ്ങൾ സംസാരിക്കണം!!".

"ഇപ്പോ സംസാരിക്കരുതെന്നില്ല.!!"

"പാടില്ല".

"അതെന്താ?!!"

"ഹോസ്യമാണു്!!".

"എന്നോടു് സംസാരിക്കാൻമാത്രം എന്തുഹാസ്യമിരിക്കുന്നു?!!"

"ഉണ്ടു്!!"

"എങ്കിൽ പറഞ്ഞാളൂ".

"ഇവിടെവച്ചുവേണ്ടാ. നാളെ വീട്ടിൽവരാം!!. അവളെന്നെ കൂടുങ്ങിച്ചിരിച്ചു.

കളിയാക്കുകയാണെന്നു്.

"നിയെന്തു ചിരിച്ചതു്?!!"

"എനിക്കു് ചിരിക്കാൻപാടില്ലേ?!!"

സന്ധ്യാരാമത്തിൽ കൽവിളക്കിലെ തിരിനാളങ്ങൾ മെല്ലെ മെല്ലെ ഇളകികൊണ്ടിരുന്നു.

പടിഞ്ഞാറു നോക്കിനിന്നു.

കരച്ചുധികംസമയം.

കടവിൽ അവൾപറഞ്ഞു.

"ഞാൻ പോവുന്നു!!.

"നാളെ വരും!!.

"വേണ്ടാ!!.

"അല്ല" തീരുമാനിക്കുന്നതു് ഞാനാണു്!!.

"അല്ല!!.

"പിന്നെ?!!

"എന്റെ വീട്ടിലേക്കു് ആരെപ്പോൾ വരണമെന്നു് ഞാൻ തീരുമാനിക്കും!!.

"ഓ. അങ്ങനെയാണോ?!!

അതിനവൾ മറുപടിപറഞ്ഞില്ല

"എന്താ ഒന്നും പറയാത്തതു്!!

"എല്ലാം പറഞ്ഞുകഴിഞ്ഞു!!.

"ന്നെയെന്നെങ്കിലും സ്നേഹിച്ചില്ല"

"രാത്രി കണ്ണു് ഉറങ്ങിലാണോ സ്നേഹം!!

"അല്ലംക്കുറിയുണ്ടു്:

"എങ്കിൽ സ്നേഹിക്കുന്നില്ലെന്നു് കരുതിക്കോളൂ".

"തീർച്ചയാണോ?!!

അവൾ മൊഴിയാട്ടി.

ആരണനോ അല്ലെന്നോ അർത്ഥംവരാവുന്നമട്ടിൽ.

ക്ലൂതലെന്തെങ്കിലും പറയാൻനില്ലാത്തെ അവൾ പോയി.

കരിനാഗങ്ങൾപോലെ കെട്ടുപിണഞ്ഞുകിടക്കുന്ന വാർമുടിയും ഇളകിമാറിയുന്ന കൊഴുത്ത നിതംബവുംനോക്കി അഭിനിവേശത്തിന്റെ തിരയടങ്ങാത്ത നയനങ്ങളുമായിനിന്നു.

പിന്നെ കടന്നുപോയ മണിക്കൂറുകൾ അപ്പോഴൊക്കെ ആലോചിച്ചതു് അവൾ പറഞ്ഞകാര്യങ്ങളെക്കുറിച്ചാണു്...

അയാൾ ജാലകത്തിരശീലക്കു് കൂടുതൽ ചേർന്നുനിന്നു.

K. BALAN TAILORS

Near Grindlays Bank. P. B. 3127.

BUR DUBAI Telej 434011.

One of the oldest gents Talloring establishment in DUBAI.
Specialists in suits, safaris and uniforms.
Reduced rates prompt delivery and customer satisfaction Guaranteed.

We have a branch also near INDIA HOUSE,
BUR DUBAI Telej 436879.

കൂർക്കംവലിയുടെ ശബ്ദമുണ്ടോ?

ഇല്ല

അപ്പോഴവൾ ഉറങ്ങിയിട്ടുണ്ടാവില്ലേ? ഉത്കണ്ഠയും പിന്നെയുമെന്തൊക്കെയാണോ?

അയാൾ ജാലകത്തിൽ മുട്ടി.

വീണ്ടും വീണ്ടും.

"ആരാ അതു്!!" അടക്കിയസ്വരത്തിൽ ആരുടെ ചോദ്യം.

"ഞാനാണേ"!!.

ജൻപാളികളുടെ കൊളുത്തു് ഉരസുന്നുപോലെ...

കുറച്ചുസമയം പിന്നെയുംകേഴിഞ്ഞു.

ജാലകം ഉറന്നു.

മുറിയിൽ നിറഞ്ഞവെളിച്ചം.

തെളിപ്പാറ്റു് കത്തിനില്പുന്നവിളക്കു് ഉരുന്നവച്ച ഏതോ പുസ്തകം.

പ്രിയംവദ വായിക്കുകയായിരുന്നവെന്നു് അറിഞ്ഞു. കിടന്നാൽ ഉറങ്ങിപ്പോവുമെന്നു് കരുതിയാവും.

ജാലകത്തിനപ്പുറവും ഇപ്പുറവുമായി അവർനിന്നു.

"കതകു് തുക്കു്!!.

"തുക്കില്ല!!.

"അതെന്താ?!!

"ഞാൻ നേരത്തെ പറഞ്ഞിരുന്നല്ലോ വരുമെന്നു്!!.

"നീയെന്നെ തോല്പിക്കാൻനോക്കുന്നു!!

"അങ്ങനെലാണേ!!.

"അല്ല"!

"അതു് ആരെയാണു് തോല്പിക്കുന്നതു് അറിയാവുന്ന ആളല്ലേ?!!

"നിന്റെറ വേദനയും കേൾക്കാനല്ല ഞാൻ വന്നതു്!!

"പിന്നെന്തിനാ?!!

ആ പരുഷഹാസം അവളുടെ ചുണ്ടുകളിൽ വിടർന്നു! ആ മന്ദഹാസംപോലും അന്നെ അപഹസിക്കാൻവേണ്ടിയാണെന്നു് പ്രസാദനു് തോന്നി.

"ശരി ഞാൻ പോവുന്നു!!

"ഇനിയെന്നെ കാണും?!!

"കാണില്ലെയും കാണില്ല!!

"ഈ അർദ്ധരാത്രിക്കു് തമാശ പറയാതെ!!

"തീയാതെ വാഡ്ഡ്വയാകുകയാണല്ലോ!!

"നേരത്തെയെന്നെ അതാണല്ലോ!!

വീണ്ടും ചിരി.

കൊല്ലുന്ന ചിരി.

പ്രസാദൻ തിരിഞ്ഞുനടന്നു.

അമർഷവും രോഷവും മനസ്സിൽ കത്തിക്കാളി

ഇല്ല.

ഈ രാത്രി എല്ലാം തീരുകയാണു്.

വർഷങ്ങളിലെ ബന്ധം ഇതോടെ അവസാനിക്കുന്നു.

പുറകിലിൽനിന്നു് നേർത്ത ശബ്ദം.

"പ്രസാദേട്ടാ!!

തിരിഞ്ഞുനോക്കിയില്ല.

വീണ്ടും കേട്ടു.

"പോവരുതു്!!

വേഗത്തിൽ നടന്നു.

കതകു് ഉറക്കുന്ന ശബ്ദം.

പ്രിയംവദ പിന്നാലേ കരിച്ചുത്തി.

രണ്ടു കൈകളുംകൊണ്ടു് അയാളെ ബന്ധിച്ചുപൂക്കി.

കിതപ്പുകൊണ്ടു പറഞ്ഞു.

"ഞാൻ...ഞാനാണു് പറയുന്നതു്... പോവരുതു്"

പ്രസാദ പുരുൻ നിന്നു.

തെ ശിലാവിഗ്രഹംപോലെ...

"വാ. നമുക്കു് മുറിയിലേക്കുപോവാം!!

"വേണ്ടാ. ഞാൻ വരുന്നില്ല!!

തെ തോളുകളോടെ അവളയാളുടെ മാറിലേക്കു് വീണു.

* * *

ജാലകത്തിലൂടെ ഴുകിയിറങ്ങുന്ന നിലാവിന്റെ വെൺമയിൽ, തെന്നെ കളിയിൽ, മുങ്ങിക്കുളിച്ചു് പ്രിയംവദ കിടന്നു.

രണ്ടുയിലെ അഴിഞ്ഞുലഞ്ഞ മുടിയിഴകൾ തലയിണയിലും മുഖത്തെ വിരിപ്പിലും ഇരുണ്ട പുഴയുടെ പരപ്പെങ്ങും കൈവഴികൾപോലെ ഒഴുകിപ്പരന്നു.

വർഷങ്ങൾക്കിടയിൽ എത്തിനോക്കുന്ന നക്ഷത്രങ്ങൾപോലെ വിടർന്ന കണ്ണുകൾ... കരിമഷിയെഴുതിയ അർദ്ധനിമിലിതങ്ങളായ കണ്ണുകളിൽ സുരതത്തിന്റെ തളർച്ച.

പൂന്തോരങ്ങൾ പൊടിച്ചുനിൽക്കുന്ന മേൽച്ചുണ്ടിനു മീതെ വിയർപ്പുമുത്തുകൾ. ദന്തക്ഷതങ്ങളിൽ ക്ലൂതൽ ഉള്ള കിഴ്പ്പുണ്ടിൽ സംതൃപ്തിയുടെ മാസ്മരമന്ദഹാസം...പ്രസാദന്റെ കണ്ണുകൾ അവനാനിക്കാത്ത ആർത്തിയോടെ അവളെ അ

ടിലേടിയുഴിഞ്ഞു;

കസ്തൂരി നിറഞ്ഞ വിരലുകൾ പ്രിയംവദയുടെ വിലോലനീലമുഖഗന്ധയിൽ അരിച്ചരിച്ചു നടന്നു. വടിവൊത്ത കണങ്കാലുകളുടെ മാർദ്ദവത്തിലൂടെ, കൊഴുത്ത തുടകളുടെ തണുപ്പിലൂടെ, വിടർന്ന അരക്കെട്ടിലൂടെ, പൊക്കിൾച്ചുഴിയിലൂടെ മേലേയ്ക്കു"...പിന്നെയും മേലേയ്ക്കു"...

സുരതാലസ്യത്തിൽനിന്ന് വീണ്ടുമവളുണർന്നു. കണ്ണ് സ്വർണ്ണനാഗംപോലെ പുളഞ്ഞുകൊണ്ട് അയാളിലേക്ക് ഇഴഞ്ഞുകയറി.

കോരിത്തരിച്ച പേശീവലയങ്ങളുടെ കുളിർമ്മയിൽ പ്രസാദൻ മുഖമർത്തി.

ചുണ്ടുകൾ മുലഞെട്ടുകളിൽ ഇഴയവേ അവളയാളെ കൊഴുത്ത കണംകൈകൾകൊണ്ട്, തുടകൾകൊണ്ട്, കണങ്കാലുകൾകൊണ്ട് വരിഞ്ഞുമുറുക്കി.

ആദിപാപത്തിന്റെ ആയിരം ഫണങ്ങൾ വിടർന്നാടി.

രതിമൂർഛയുടെ കാളിയമർദ്ദനത്തിൽ കിതപ്പും സീൽക്കാരങ്ങളും ഉയർന്നു കാലം പ്രകമ്പനംകൊണ്ടു നിൽക്കവേ, സുഖലാസ്യത്തിന്റെ നിമിഷാർത്ഥങ്ങളിൽ ജന്മാന്തരങ്ങൾ പൂത്തു.....

* * *

അങ്ങ് പടിഞ്ഞാറൻ ആകാശച്ചെരുവിലെ ചന്ദ്രബിംബവും അസ്തമയവും കാണുകയായിരുന്നു.

മരച്ചില്ലകളിൽ രാക്കിളികൾ ഉണർന്നു പാടി. പ്രഭാതത്തിനു മുമ്പുള്ള കുളിർകാറ്റ് പ്രിയംവദയുടെ അളകങ്ങളിൽ തഴുകിയെഴുകി.

അവ മെല്ലെ മെല്ലെ ഇളകിക്കൊണ്ടിരുന്നു. തന്റെ മാറിൽ മുഖമമർത്തിക്കിടക്കുന്ന പ്രിയംവദയോട് പ്രസാദൻ ചോദിച്ചു.

"ഞാൻ പോവട്ടെ"

"കുറച്ചുകൂടി കഴിഞ്ഞോട്ടെ"

"നേരംവെളുക്കാറായി"

"എന്താന്നെന്താണ്ട്"

"കേഴിക്കോട്ടേയ്"

"ഞാൻ കേട്ടില്ലാല്ലോ"

"ഈ രാത്രി നിയൊട്ടും ഉറങ്ങിയതല്ലല്ലോ"

"ഉറക്കൊഞ്ഞാട്ടല്ലെ!"

അവൾ സാവധാനം തലയുയർത്തി.

കുണ്ടിൽ അലിഞ്ഞ പുഞ്ചിരിയുടെ പുഷ്കരാലമവളിച്ചു!

പ്രിയംവദയുടെ കൈത്തലങ്ങൾ രണ്ടു മാരവളയങ്ങൾപോലെ അയാളെ ചുറ്റിപ്പുണർന്നു.

(തുടരും)

(8-ൽനിന്നും തുടർച്ച)

ത്തിൽനിന്ന് മാണവും ഹൃദയബന്ധങ്ങളുടെ അന്തം ആകന്നിട്ടില്ലെന്നും, അഥ ശരീരത്തിവർത്തിയാണെന്നും പുതിയ മേഖങ്ങൾ സ്വീകരിച്ച് പ്രണയബന്ധം തുടരുമെന്നുമുള്ള ഭയാനകം ദാധവിക്കുന്നു. അങ്ങിനെ അവൾ യോഗിനിയായിത്തീർന്നു. സ്ത്രീയെ തലോടിക്കൊപഭോഗത്തിനുള്ള സജീവമായ കളിപ്പാട്ടമായി കാണുന്നവരുണ്ട്. ശരീരത്തിന്റെ ഏതെന്നയല്ലാതെ ഹൃദയത്തിന്റെ ചലനമില്ലാതെയുള്ള ഏതു ബന്ധം അവർക്ക് സങ്കല്പിക്കുവാൻ കഴിയില്ല.

ചാർവാകന്മാരുലോകം, "പ്രേമരോഗിണിക്ക് പ്രേമം!" എന്ന മാംസനിബദ്ധമല്ലാത്ത രാഗവും അംഗീകരിച്ചിരുന്നു. പക്ഷേ, കണ്ണാടിയുടെ ആകർഷണമല്ലാതെ, ആശയത്തിന്റെ സൗരഭ്യമായിട്ട് ചന്ദനം ലേപിച്ചവരാണോ, സ്ത്രീപുരുഷന്മാർക്ക് സ്നേഹബന്ധമുണ്ടാകുമെന്നും.

ശരീരികളായ നാം മരാരാത്മാവിനെ അറിയുന്നത് ശരീരത്തിലൂടെ, ആദ്യം ആകർഷിക്കപ്പെടുന്നത്, ശരീരികഭാവങ്ങളാലാവും. എന്നാൽ ശാശ്വതമായ സ്നേഹം, ഹൃദയത്തിന്റെ സംസ്കൃതത്തിൽ നിബദ്ധമാകുന്നതാണ്. അതു ശരീരങ്ങളിന്റെ പരിണാമങ്ങൾക്കപ്പുറം ശാശ്വതത്വം തേടുന്നു. പഞ്ചസപ്തകങ്ങളും വായിച്ചിട്ടും ഇന്നും എന്റെ ഹൃദയത്തിൽ കുടിവീശിനിൽക്കുന്ന, 'താര' എന്ന ഉള്ളൂർക്കവിത അതിനെ ഉജ്ജ്വലമായി ചിത്രീകരിക്കുന്നു. ഘോരശൂന്യ സ്മൃതി, താരയുടെ 'തങ്ക'ത്തണ്ടാരിന്മേൽ മൈവെപ്പുള്ളിപ്പുലി തോൽത്തുണിപ്പിടിപ്പിച്ച ബീജസംസ്കൃതമായിത്തീർന്നിരിക്കുന്ന താൻ ശ്രേഷ്ഠം എന്നറിഞ്ഞ അഹം, സുന്ദരിയായ തന്റെ മധുവിനെ സ്വീകരിക്കാൻ ഭർത്തൃവിനോടേക്കിച്ചു. അയാളാകട്ടെ, 'എനിക്കെസ്റ്റുമേൻപ്രാണനും റാണിയായി വിളങ്ങീടുമെൻ 'തങ്ക'ത്തിനെന്നെന്നിലീയവിശ്വാസം' എന്നു നിഷ്ഠയെന്നായി ചോദിച്ച് താരയെ ആശ്ലേഷിക്കയത്രെചെയ്തുള്ളൂ. മാംസനിബദ്ധമായിരുന്നോ ആപ്രേമം.

കർമ്മസാധനയുള്ള ശരീരത്തിൽക്കൂടെയാണ് പരബ്രഹ്മസാക്ഷാല്ക്കാരവും നേടുന്നത്. ശരീരം ഉപയോഗിച്ച് ശരീരാവർത്തിയുടെ ബന്ധനം നടപ്രാപിക്കുന്നു. ശരീരബന്ധമായിരിക്കുവേ കൈയുന്ന പ്രേമസാധനയും ശരീരാതിവർത്തിയായ പ്രേമബന്ധത്തിൽ നമ്മെ എത്തിക്കും. മാംസനിബദ്ധമല്ലാത്ത രാഗത്തിന്റെ ബന്ധനം അവിടെയുണ്ട്. അതിനു, ശരീരികസുന്ദര്യത്തിനപ്പുറമുള്ള ആത്മസൗന്ദര്യമാവണം. ശരീരികസുന്ദര്യവും സൗഭാഗ്യവുമുള്ള എത്രയോ ദമ്പതികൾ പരസ്പരം വിദ്വേഷിച്ചു കഴിയുന്നു. രണ്ടുമില്ലാത്തവർ അന്യോന്യം ലീലയായി കഴിയുകയും ചെയ്യുന്നു. മാംസനിബദ്ധമായ രാഗത്തിൽനിന്നുയർന്നു ശരീരാതിവർത്തിയും ബ്രഹ്മാനന്ദ സഹോദരമായ ആനന്ദം അവർ അനുഭവിക്കുന്നു. ബ്രഹ്മരാത്രിപ്രവർത്തനത്തോടുകൂടിയ ദാമ്പത്യം ഗാന്ധിജി ഉപദേശിച്ചിരുന്നതോർക്കുക. അവിടെ എന്താൻ നടക്കുകഴിയില്ലെന്നുകൊണ്ട് അങ്ങിനെയന്നില്ല എന്നു ശഠിക്കാൻ ഒരുങ്ങുകയാണോ? ഒരിച്ചുപോയ മാംസത്തെ അനുസ്മരിച്ചുകഴിയുന്നതും മാംസാതിവർത്തിയായ രാഗമല്ലേ? അങ്ങനെയും ചിലരുണ്ടല്ലോ? ഒരു പടിക്കുടക്കടന്നാൽ, പീരങ്കി കുഷ്ണനോട്ടോന്നിയ രാഗം മാംസബദ്ധമേയായിരുന്നില്ലല്ലോ? കേതി ഉന്മാദമാണ്. മാംസനിബദ്ധമല്ലാത്ത രാഗവും ഒരുവക ഉന്മാദമാണ്! രാഗം മാംസനിബദ്ധമാക്കി ആസ്വദിക്കുന്നതിനുകഴിയാത്ത നിർഭാഗ്യവാന്മാരുടെ നേരെ രാജ്യസഞ്ചാരമാവാം 'ധ്രുവമിഹ മാംസനിബന്ധമല്ലാത്ത രാഗം' എന്ന പ്രലപനം!

—0—

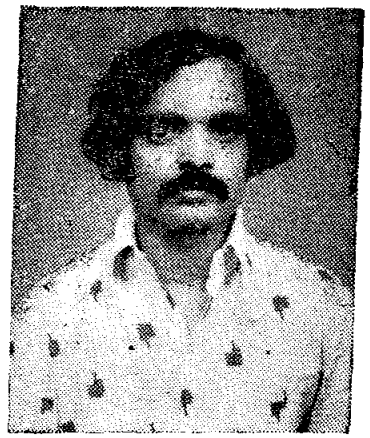

ജീവിതത്തിന്റെ പല തലങ്ങളിലൂടെ കടന്നുപോയ ഏഴു പതിറ്റാണ്ടുകളിലെ മലയാളസാഹിത്യത്തിൽ തീവ്രമായ അസ്വാസ്ഥ്യങ്ങളിലൂടെയും കടന്നുവന്ന കഥാകാരനാണ് എം. മുകുന്ദൻ. ഇരുട്ടിൽനിന്നും വെളിച്ചത്തിനുവേണ്ടി കരയുന്ന ഒരു കൊച്ചുകുട്ടിയുടെ ശബ്ദമാണ് ആ കഥകളിൽ നാം കേൾക്കുന്നത്.

മുകുന്ദന്റെ കഥകൾ

—ശ്രീവിദ്യാസൻ

തിരക്കേറിയ ജീവിതസാഹചര്യങ്ങൾക്കിടയിൽ പുറന്തള്ളപ്പെട്ടുപോയ ഗതകാലസ്മരണകളുടെ ശീതളഛായ അനുഭവിപ്പിക്കാൻ മുകുന്ദന്റെ സൃഷ്ടികൾക്ക് കഴിയുന്നു. ആൾക്കൂട്ടങ്ങളിൽ മുഖങ്ങൾ നഷ്ടപ്പെട്ട് അലഞ്ഞുനടക്കുന്ന മനുഷ്യൻ "എന്റെ പേരെന്താ നാണായരേ? ഞാനാരാ നാണായരേ?" എന്ന് ചോദിക്കുന്ന അവസ്ഥയിലെത്തിപ്പെടുമ്പോഴുള്ള ദുഃഖം, ദുഃഖംതന്നെയാണ്. തെരുവൻറെ

സഞ്ചിയെ സംസ്കാരബോധത്തിന്റെ തിരുവകളിൽ നിർത്തുമ്പോഴുമായി നിലക്കടൻ പരുപ്പുമാണ് ആ കഥകൾ.

പടിഞ്ഞാറൻ ജീവിതദർശനത്തിന്റെ സ്വാധീനത്തിൽനിന്ന് പരിണമിച്ചതൊന്നാണ് മുകുന്ദന്റെ കഥകളുടെ പലതും പറഞ്ഞുവച്ചിട്ടുണ്ട്. അതെന്തായാലും, ബഷീറിന്റെ കാലഘട്ടത്തിനു ശേഷം മലയാളകഥാസാഹിത്യത്തിൽ വൈചിത്ര്യവാഹിയായി നിൽക്കാൻ മുകുന്ദന്റെ കഥകൾക്ക് സാധിച്ചു. 1962 മുതൽ 1981 വരെയുള്ള കാലത്തിനുള്ളിൽ മുകുന്ദൻ നൂറിലധികം കഥകൾ എഴുതി. "മുകുന്ദന്റെ കഥകളുടെ മൊത്തം സൃഷ്ടിച്ച പരിശോധിച്ചാൽ..." എന്ന വിശകലനത്തോടെ അതിൽനിന്ന് തിരഞ്ഞെടുത്ത കഥകൾ ഈയിടെ പ്രസിദ്ധീകരിച്ച ഉസ്മാനും സുഹൃത്തുക്കളുടെയും പ്രകാശനവേളയിൽ പങ്കെടുത്തുകൊണ്ട് മലയാളത്തിലെ പ്രമുഖരായ പലരും സംസാരിച്ചു. വി. രാജകൃഷ്ണൻ, മാധവിക്കുട്ടി, സച്ചിദാനന്ദൻ, വിഷ്ണുനാരായണൻ നമ്പൂതിരി, വിനയചന്ദ്രൻ തുടങ്ങിയവർ മലയാളകഥാമുകുന്ദനെ പരിവർത്തനത്തിൽ മുകുന്ദൻ വഹിച്ച പങ്കിനെക്കുറിച്ച് കാര്യമായി പറഞ്ഞു.

മുകുന്ദന്റെ ഏറെയും പ്രധാനപ്പെട്ട മുപ്പത്തിനാലു കഥകളാണ് വി. സി. ശുകുമാരനും വി. രാജകൃഷ്ണനും തിരഞ്ഞെടുത്തിരിക്കുന്നത്. മലയാളികളുടെ ദേശീയ കലാപ്രവർത്തനമാണ് കഥയെന്നും അദ്ദേഹം പറഞ്ഞു. കുറേയേറെ പ്രധാനപ്പെട്ട കഥകൾ മലയാളത്തിൽ ബഷീറിന്റെ കാലഘട്ടത്തിനുശേഷമുണ്ടായെങ്കിലും വി. പത്മനാഭൻ, എം. ടി, മാധവിക്കുട്ടി തുടങ്ങിയവരുടെ ഒരു വലിയ വ്യക്തിത്വാനന്തരം അവഗണിക്കാവുന്നതല്ല.

ചിത്രകലയുടെ സ്വാധീനം മുകുന്ദന്റെ കഥകളിൽ ധാരാളമുണ്ട്. അദ്ദേഹം തന്നെ ചിത്രകാരൻകൂടിയാണ്. മാധ്യമബോധം അദ്ദേഹത്തിന്റെ കഥകളിലുടനീളം വ്യാപരിക്കുന്നു. കഥകളിലെ ഇന്ദ്രിയങ്ങളുടെ വിജയം ഇതൊക്കെയാകണം.

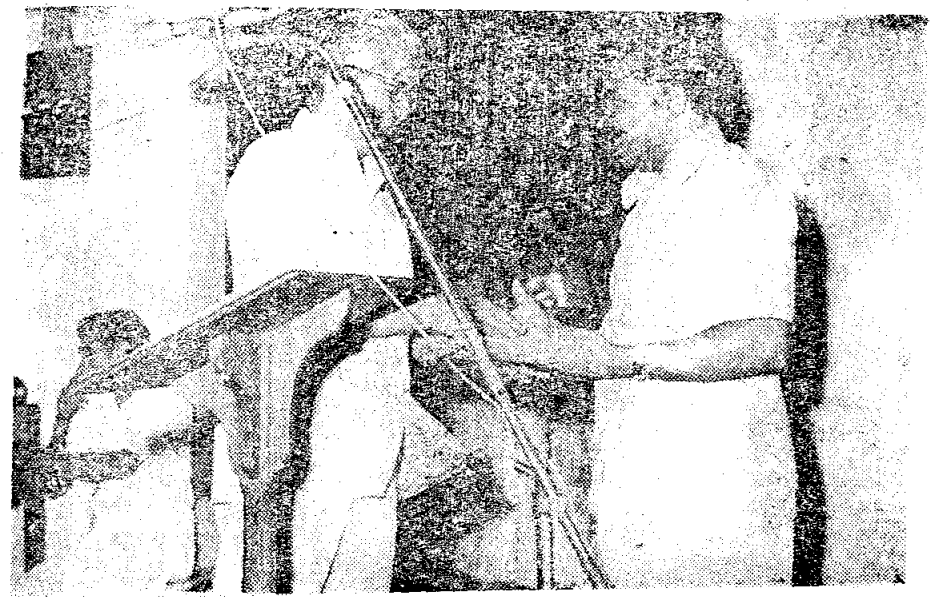

എൻ. ആർ എസ്. ബാബു വിലാസിനിയിൽനിന്നും പുസ്തകത്തിന്റെ കോപ്പി ഏറ്റുവാങ്ങുന്നു.

മലയാള കഥാകൃത്തുക്കൾ ഇവർക്കിടയിൽ നിരൂപകർ കാണിച്ച അവഗണനയെക്കുറിച്ചും മാധവിക്കുട്ടിയെന്ന കഥാകാരിയെ ഇംഗ്ലീഷ് കവിതകളെഴുതി സംതൃപ്തിപ്പെടുവാൻപോലും പ്രേരിപ്പിച്ചതിൽ നമ്മുടെ നിരൂപകരാണ് എന്നും രാജകൃഷ്ണൻ പറഞ്ഞു.

മുകുന്ദനെ മുകുന്ദനാക്കി കാണാൻ സഹായിക്കുകയാണ് പുതിയ സമാഹാരം ചെയ്യുന്നത് ഉദ്ഘാടനം ചെയ്തുകൊണ്ട് ഡോ. സുകുമാർ അഴീക്കോട് അഭിപ്രായപ്പെട്ടു. സാഹിത്യവുമായി നേരിട്ട് ബന്ധപ്പെടാനും ചിത്രകലയുടെ സംഗീതവുമായി നിരന്തരം സമ്പർക്കം പുലർത്താനും അവസരം കിട്ടിയതുകൊണ്ടാണ് മുകുന്ദന് അതിനെ വിശ്വസനീയമായും വികസ്വരമാക്കാൻ സാധിച്ചത്. "ഡൽഹി 1981" എന്ന മുകുന്ദന്റെ ഏറ്റവും പുതിയ കഥ ഉൾക്കാഴ്ചയുടെ വിവരണത്തിന്റെ സങ്കേതം പിൻതുടർന്നുകൊണ്ട് രചിച്ചതാണ്. ഇതുവരെയുള്ള മുകുന്ദന്റെ കഥകളിൽനിന്ന് വിഭിന്നമായിരിക്കും ഇനി വരാനിരിക്കുന്ന രചനകളെന്നാണ് ഈ കഥ തെളിയിക്കുന്നതെന്നും രാജകൃഷ്ണൻ അഭിപ്രായപ്പെട്ടു.

ഭാഷയുടെ പുറത്തുള്ള ജീവിതത്തിൽനിന്ന് വളരെയധികം പഠിച്ചിട്ടുണ്ട് കഥകൾക്ക് കരുത്തുനൽകാൻ ചില കഥാകൃത്തുക്കൾക്ക് കഴിഞ്ഞതായും മാധവിക്കുട്ടി പറഞ്ഞു. മുകുന്ദന്റെ കഥകൾക്ക് മാർക്കറുണ്ടാവാൻ കാരണം അതിലെ ജീവിതദർശനമാണ്. മലയാളത്തിന്റെ പേരിൽ മുകുന്ദൻ കഥകളെ മാറ്റിനിർത്തുന്നതിനെതിരെ നമ്മുടെ നിരൂപകർ ഒഴിവാക്കേണമെന്നവർ പറഞ്ഞു. വായനക്കാരിൽനിന്ന് പലതും പ്രതീക്ഷിച്ചുകൊണ്ടാണ് ഓരോ കഥയും എഴുതുന്നത്. പക്ഷേ, അവഗണനയാണ് ഇപ്പോഴും നേരിടുന്നത്.

മുകുന്ദന്റെ കഥകളിൽ മാധവിക്കുട്ടിക്ക് ഏറ്റവും ഇഷ്ടപ്പെട്ടതെന്നാണ് "കേശവന്റെ വിലാപങ്ങൾ" എന്നും "ഓർമ്മയുടെ ഞരമ്പുകൾ" എന്നും പറഞ്ഞത്.

മുകുന്ദന്റെ തെരഞ്ഞെടുത്ത കഥകളുടെ പ്രകാശനവേളയിൽ മാധവിക്കുട്ടി സംസാരിക്കുന്നു

ട്ടി എന്ന ഞാൻ". മലഞ്ചരിവിന്റെ നിറവുള്ള മുഖവുമായി നില്ക്കുന്ന തോട്ടി ജീവിതത്തിന്റെ ഭാരനഷ്ടങ്ങളിലേക്ക് വിരൽചൂണ്ടുന്ന ഒരു കഥാപാത്രമാണ്. ഓരോ കഥയുടേയും വിജയം എഴുത്തുകാരന്റെ വിജയമാണ്. എഴുത്തുകാരി ശ്രദ്ധേയനായിത്തീരുന്ന വ്യക്തികളാണ്. പക്ഷേ, ആ സത്യം നമ്മുടെ സഹൃദയർപോലും വിസ്മരിക്കുന്നതിൽ മാധവിക്കുട്ടി വിഷാദിച്ചു.

മുകുന്ദൻ ഒരു കഥാകാരനല്ല; മറിച്ച് കഥ പറയുന്നവനാണ്. എഴുത്തുകാരനെപ്പോലും അഭിമുഖത്തിലേക്കിറക്കാൻ പറ്റില്ല. ആ രചനയുടെ പ്രത്യേകത അതാണ്. ലളിതമായെഴുതുന്ന മുകുന്ദന്റെ രീതി നാലായിരംപേജുള്ള നോവലെഴുതി റിക്കാർഡ് സ്ഥാപിച്ച (അവകാശികൾ) തനിക്ക് പോലും വഴങ്ങുമെന്ന് വിലാസിനി പറഞ്ഞു. എൻ. ആർ. എസ്. ബാബുവിന് പുസ്തകത്തിന്റെ ഒരു കോപ്പി നൽകിക്കൊണ്ടാണ് വിലാസിനി പ്രകാശനകർമ്മം നിർവഹിച്ചത്.

രീതി, മനസ്സ് ഇവയ്ക്കാണ് കഥയിൽ പ്രാധാന്യമെന്നും മുകുന്ദൻ മൗലികരൂപം സ്വീകരിച്ച കഥാകാരനാണെന്നും നരേന്ദ്രപ്രസാദ് പറഞ്ഞു. ലളിതമായ ഭാഷ ഉപയോഗിക്കുന്ന രീതി ഈ കഥാകാരന്റെ ഒരു നേട്ടമാണ്. ആഖ്യാനത്തിന്റെ ഏതെങ്കിലുമൊരു അവസരത്തിൽ കഥയുടെ ചട്ടക്കൂട് തകർക്കുന്ന രീതി പുതുതായിത്തെളിഞ്ഞതെന്നും നാടകീയമുഹൂർത്തങ്ങളും കാവ്യനിർഭരരമായ സന്ദർഭങ്ങളുടെ കഥയാണ് — "ദൽഹി"യിലെ ഒയലീസവും, ഫാൻറസിയും ഒന്നിലുള്ള ഇഴകിച്ചേരലാണ് ഇവിടെ കാണുന്നത്. താൻ ജീവിച്ചിരിക്കുന്ന രാജ്യത്തിന്റെ അസ്വസ്ഥതകൾ മുകുന്ദന്റെ കഥകളിൽ പ്രതിഫലിക്കാറുണ്ടെന്നും, ഖിപ്ലവത്തിന്റെയും സ്നേഹത്തിന്റേയും നനുത്ത ചട്ടക്കൂടുകൾ ഇവിടെയുണ്ടെന്നും, മാർക്സിസം, അസ്തിത്വവാദം ഇടകലർന്ന തത്വശാസ്ത്രങ്ങൾ മുകുന്ദനെ സ്വാധീനിച്ചു. മനസ്സിനെ കരുത്തിനിന്ന അസ്വാസ്ഥ്യം ഇറ്റുവീഴുന്ന കഥാകാരനിൽ പ്രവേശിച്ചു. ഒരു കഥാകാരന്റെ സത്യാന്വേഷണപ്രയത്നമായാണ് നോക്കിനിൽക്കുന്ന കഥാകാരന്റെ ഇനിയുള്ള ആവിഷ്കാരരീതി എന്തായിരിക്കുമെന്നതിനെ പ്രവചിക്കാൻ പറയില്ല. ഈ രംഗത്തും അനന്തവിഹായസിന്റെ റേഞ്ച് (Range) മുകുന്ദനിലുണ്ട്.

നിസ്സഹായതനിറഞ്ഞ മനുഷ്യന്റെ വിളിയാണ് മുകുന്ദന്റെ കഥകളിൽ കാണുന്നതെന്ന് ഡി. വിനയചന്ദ്രൻ പറഞ്ഞു. മനുഷ്യാവസ്ഥയെസംബന്ധിച്ച് ചിന്തിക്കുന്ന ചില ഉൾക്കാഴ്ചകൾ കഥയുടെ ശ്രുതിയിലെത്തുമ്പോൾ അതിനു് ആസ്വാദകരുണ്ടാകുന്നു.

മുകുന്ദന്റെ രചനകൾക്ക് ഈ ഇക്കാലത്തെ കൊച്ചുകുഞ്ഞന്മാർക്ക് തൊടാനറിയാത്ത മുപ്പതിനാലുകഥകൾ ഒരേടാണ്. നാലു തട്ടുകളായാണ് ഇതിനെ തിരിച്ചിരിക്കുന്നത്. റിയലിസ്റ്റിക്—കാല്പനിക് അംശങ്ങളുള്ളതാണ് ഒന്നും രണ്ടും ഭാഗങ്ങൾ. "മുകുന്ദനെ മുകുന്ദനാക്കിമാറ്റിയ കഥകളാണ് മൂന്നാംഭാഗത്തിലുള്ളത്" സപ്നങ്ങളും, മിത്തുകളും, മനോരാജ്യങ്ങളും ഉൾക്കൊള്ളുന്നതാണ് നാലാംഭാഗം. ഇരുപത്തിയാറു പേജുകളിൽ നീണ്ടുകിടക്കുന്ന രാജകൃഷ്ണന്റെ ഫോണും മറ്റൊരു നേട്ടമാണ്. "മുകുന്ദന്റെ കഥകൾ" മലയാളസാഹിത്യത്തിലെ ഒരു നാഴികക്കല്ലാണു്; സംശയമില്ല.

—0—

വായന
നമുക്കിന്നൊരു
ദിനചര്യയാണ്
നല്ല വായനയ്ക്ക്

മലയാളനാട്
രാഷ്ട്രീയവാരിക

സിന്ദൂരസന്ധ്യക്ക് മൗനം

മുറ്റാതെമൂവീസിനുവേണ്ടി കെ. വി. ശശി സംവിധാനംചെയ്യുന്ന സിന്ദൂരസന്ധ്യക്ക് മൗനം എന്ന ചിത്രത്തിൽ മമ്മൂട്ടി, പ്രതാപ്പോത്തൻ, രവീന്ദ്രൻ, മതീഷ്, ബാലൻ കെ. നായർ, പപ്പു, ജഫർഖാൻ, കുഞ്ചൻ, ഭൂട്ടാണി, ലക്ഷ്മി, മാധവി, ജയചിത്ര, സുകുചിത്ര, സുകുമാരി, ജയശ്രീ എന്നിവർ അഭിനയിക്കുന്നു. ഈ ചിത്രത്തിനുവേണ്ടി ചന്ദ്രമോഹൻ, വാസു എന്നിവർ ചേർന്നാണ് ക്യാമറാഗ്രഹണം നിർവ്വഹിക്കുന്നത്. വി ബി. കെ. മേനോന്റെ കഥയ്ക്ക് ഡോക്ടർ ബാലകൃഷ്ണനാണ് സംഭാഷണമെഴുതിയിട്ടുള്ളത്. ബിച്ചുവിന്റെ ഗാനങ്ങൾക്ക് ശ്യാം സംഗീതം നൽകിയിരിക്കുന്നു. നേപ്പാളിൽവച്ചാണ് ഈ ചിത്രത്തിന്റെ ഷൂട്ടിങ്ങ് നടന്നത്.

കോമരം

രാത്രിയിയാട്ട് ഫിലിംസിന്റെ ബാനറിൽ പ്രഭാകരൻ താഴത്തിയാട്ട് നിർമ്മിക്കുന്ന "കോമരം" എന്ന ചിത്രത്തിൽ ഉഴപ്പുൾ സംസ്ഥാന അവാർഡുകൾ നേടിയ അഞ്ചുപേർ അണിനിരക്കുന്നു. നെടുമുടിവേണു, മമ്മൂട്ടി, ജലജ എന്നിവരാണവർ. എഡിറ്റർ കെ. നാരായണനും ഗായകൻ യേശുദാസുമാണ് ഈ അപൂർവ്വസംഗമത്തിനു വേദിയൊരുക്കുന്നത്. ഇവരെക്കൂടാതെ ബാലൻ കെ. നായർ, കലാഭവൻ മണി, ശ്രീനി, മാള അരവിന്ദൻ, ബാലൻ, രാജി, ബീന ഇട്ടണ്ടിയവരാണ് കോമരത്തിലെ മറ്റു താരങ്ങൾ. കോട്ടയം ജോയിയാണ് ഈ ചിത്രത്തിന്റെ സംഗീതസംവിധായകൻ.

"മൈലാഞ്ചി"യിൽ കെ. ആർ. വിജയയും, അംബികയും

മലയാളനാടിന് ഒരനിയത്തികൂടി

മധുരം

സചിത്ര കുടുംബവാരിക

മധുരിമ കിനിയുന്ന മലയാളത്തിലെ ഏക കുടുംബവാരിക
മേയ് അവസാനവാരംമുതൽ പ്രസിദ്ധീകരിച്ചുതുടങ്ങുന്നു!

മധുരനെല്ലിനിറഞ്ഞ നോവലു കളും, കഥകളും, ചിത്രകഥകളും

ചിന്തിക്കുവാനും ചിരിക്കുവാനും രസിക്കുവാനും പറ്റിയ പുതുമയാർന്ന പംക്തികളും.

കാർട്ടൂണുകളും, വിനോദോപനകളും, നർമ്മവീഥികളും.

കുട്ടികൾക്കും കുടുംബിനികൾക്കും പ്രത്യേകം പേജുകളും.

ജാതകഫലം, ഇന്നത്തെ സിനിമ, ഏറ്റവും ഇഷ്ടതാരം, എന്റെ സ്വപ്നങ്ങളിലെ വിവാഹം.

വടക്കൻപാട്ടിലെ വീരാംഗനകളും, എഴുത്തും പൂളിയും, കൗതുകവാർത്തകളും.

ചോദ്യോത്തരപംക്തി, മനഃശാസ്ത്രജ്ഞന്റെ മറുപടി.
മറ്റും മറ്റും...

മനോഹരമായ ഓഫ്സെറ്റ് അച്ചടി

ഡെമ്മി $\frac{1}{4}$ സൈസ്

വില : ഒരുരൂപ.

ചീഫ് എഡിറ്റർ: എൻ. കുമാരൻനായർ.

Printed & published by S. K. Nair at New India Printers, Quilon-13